GAZETA DE NOTICIAS
Fundador: FERREIRA DE ARAUJO Diretor: JOSÉ BOGÉA
ANO 81 — RIO, QUINTA-FEIRA, 28 DE JUNHO DE 1956 — N.º 146

Por causa do salário-mínimo

Greve geral no Rio Grande do Sul

(TEXTO NA OITAVA PÁGINA)

Ministro Nereu Ramos

Nereu Ramos na Camara

AGITADORES EXPLORARAM OS ESTUDANTES NA QUESTÃO DOS BONDES

(LER NA TERCEIRA PÁGINA NA SEÇÃO "CÂMARA FEDERAL")

Escandalosa proteção aos "Tubarões" do Tráfego

(TEXTO NA 10ª PÁGINA)

10.000 barnabés hoje, no Guanabara

TEXTO NA OITAVA PAGI

Amaral Peixoto, um embaixador á altura de sua missão

Embaixador Amaral Peixoto

(TEXTO NA 10ª PÁGINA)

O conto da carne-seca

Prêso em flagrante de suborno o desportista Paulo Hugo

O desportista Paulo Hugo e o fiscal de alimentação, acompanhado de seus diretores, na Delegacia

(TEXTO NA 10ª PÁGINA)

Será alterada a lei sôbre o Imposto de Renda

Ler na 3.a página em Senado

IARA GAÚCHA, a beleza morena que veio do Rio Grande do Sul para brilhar nos palcos cariocas. Estonteante e cheia de verdadeiro encantamento, ela representará GAZETA DE NOTICIAS na peça de Geysa de Boscoli e Nestor de Holanda, a ser estreada em Copacabana. Iara Gaúcha vai "abafar", pela sua graça e pelo seu feitiço, em "Está em Tôdas", uma delicada homenagem de seus autores à Imprensa guanabarina.

CHEGARAM OS RUSSOS — Viajando por via aérea desembarcaram ontem, às 13,10 horas, a delegação russa de castebolistas detentora do título de vice-campeã olímpica, integrada por 14 atletas, 2 intérpretes, 2 técnicos chefiados pelo Sr. Serquei Bess olov. A delegação ficou hospedada no Luxor Hotel, em Copacabana, e treinarão hoje, às 12 horas, na quadra do Fluminense F. C., devendo enfrentar, à noite, no Ginásio Gilberto Cardoso, o selecionado do carioca. O gigante Kruminsh despertou a curiosidade geral, dado à sua elevada estatura, a todos que compareceram à chegada dos atletas soviéticos.

NO CATETE

Aquisição diretamente do estrangeiro de publicações não encontradas no país

O Presidente Juscelino Kubitschek autorizou seja redistribuída à Delegacia do Tesouro Nacional, em Nova York, a importância de 750 mil cruzeiros, destacada dos recursos orçamentários da Biblioteca Nacional, destinada à aquisição, diretamente no estrangeiro, de publicações não encontradas no país. A medida permitirá, por outro lado, uma redução de dois têrços no valor aquisitivo das publicações e em confronto com as ofertas das livrarias que se incumbiriam de importá-las.

* * *

O Presidente Juscelino Kubitschek assinou decretos transferindo, a pedido, na Justiça do Distrito Federal, os juízes de direito Ivan Lopes Ribeiro, da 7.ª Vara Cível para a 2.ª Vara de Órfãos e Sucessões, e Tiago Ribeiro Pontes, da 15.ª Vara Cível para a 3.ª Vara de Órfãos e Sucessões.

Estiveram, ontem, no Palácio do Catete, em visita ao Presidente da República, os Srs. professor Abgar Renault, Secretário de Educação de Minas Gerais e Maria Augusta Caldeira Brant, a fim de agradecer a S. Exa., muito sensibilizados, as demonstrações de confôrto com que foram distinguidas suas famílias por ocasião do falecimento de seu filho e neto, Carlos Alberto Brant Renault, vítima do um desastre de automóvel recentemente ocorrido nos Estados Unidos.

A Secretaria de Agricultura da P. D. F. passou a constituir "bem de família"

Evidentemente, nenhum exagêro há de nossa parte, quando afirmamos que o sr. Fontes Romero, atual Secretario de Agricultura, Industria e Comércio, ora à nossa infeliz Prefeitura do Distrito Federal, está apenas preocupado em instalar u'a maquina eleitoral, transformando aquele importante orgão da administração publica em um poderoso engenho de fabricar votos.

Note-se, por exemplo, a preocupação daquele titular em fazer do Serviço de Divulgação — um diplinho em miniatura que dispõe de uma verbade mais de um milhão de cruzeiros consignada no Orçamento — numa tonte de deleite para a sua vaidade de politico suburbano, entulhando aquela dependencia com 30 funcionarios, a fim de que daquele monte de cabeças saiam os adjetivos bajulatorios, capazes de atestar a sua «grande» obra administrativa, para serem distribuidos com fartura entre os orgãos da nossa imprensa.

Enquanto isso, a Comissão de Cadastro das Propriedades Rurais, orgão criado com a precipua e patriotica finalidade de proceder ao levantamento cadastral das propriedades agricolas da Capital da Republica — primeiro passo para impedir que os «grileiros» tomem de assalto a zona agricola — está reduzida a 4 minguados funcionarios — incluindo o seu presidente — que nada fazem, mesmo porque até a viatura de que dispunha o funcionario para percorrer o «sertão carioca», foi-lhe tirada pelo Secretario, para ficar à disposição de um dos seus felizardos parentes que exercem cargos de chefia.

Aliás, devemos ressaltar, que administrativamente falando, o sr. Fontes Romero está praticando uma vasta imoralidade quando distribui entre os seus parentes e cabos eleitorais as chefias de um orgão que requer pessoal habilitado.

O atual Secretario de Agricultura, além de distribuir as chefias a moços bisonhos, com duas honrosas exceções) em matéria de administração, ainda nomeou um parente semi-analfabeto para um cargo de responsabilidade, numa evidente demonstração de que está mais preocupado em montar u'a maquina eleitoral de carater pessoal, do que em garantir o bom funcionamento administrativo da Secretaria que dirige.

A contra-dança de servidores naquele orgão, estigmatizados pelas excessivas e humilhantes «suspeitas» da sua parentela, vem criando um ambiente de mal-estar, de intranquilidade e de desassossego entre todo o funcionalismo estavel da Secretaria de Agricultura, porque o Secretario Fontes Romero parte do principio de que ele e os seus apaniguados adquiriram todo o stoque de decencia e de honestidade, disponivel na praça do Distrito Federal.

Entretanto, o critério adotado pelo Secretario de Agricultura, para preenchimento dos cargos de chefia, dá-nos calafrios de suspeitas — bem justificadas, aliás — porque está sendo subvertida toda a ordem administrativa nas dependencias da Secretaria — principalmente no Departamento de Abastecimento — com a extinção dos setores encarregados de apreciar e dar parecer sobre processos em andamento, ficando os parentes e os cabos eleitorais do sr. Fontes Romero, sozinhos e absolutos na solução das centenas de requerimentos que ali dão entrada todos os dias.

Como se poderá verificar facilmente, a Secretaria de Agricultura, Industria e Comércio, está entregue aos caprichos da familia Fontes Romro pereco por demais elevado para compensar os modestos serviços que o politico do «eixo» Madureira-Irajá prestou ao Presidente JK, durante sua campanha eleitoral no Distrito Federal...

Mobilizam-se os marítimos contra a venda do Lóide e da Costeira

Grande concentração ontem, diante da Câmara Federal - Vão desencadear uma campanha de grande envergadura

Em prosseguimento à luta pela equiparação salarial, contra a venda ou alienação do Loide e da Costeira e outras importantes reivindicações da imensa corporação, concentraram-se ontem diante da Câmara Federal milhares de marítimos, fazendo entrega aos parlamentares de um memorial com cerca de duas mil e quatrocentas assinaturas protestando contra a venda das companhias de naveação administradas pela União, classificando tal medida de lesiva aos interêsses nacionais.

Os marítimos foram recebidos nas escadarias do Palácio Tiradentes pelos deputados Aurelio Viana, Fernando Ferrari e outros que prometeram apoiar as reivindicações dos manifestantes, falando na ocasião o comandante Emilio Bonfante que após afirmar que o govêrno estava traindo as promessas contraídas, com a classe, exortando os marítimos a comparecerem terça-feira à grande assembleia conjunta no Sindicato dos Operários Navais quando serão traçadas novas diretrizes para a campanha em que se vêm empenhados.

FATOS EM RESUMO

O embaixador Negrão de Lima, prefeito do Distrito Federal, falando ontem, de improviso, ao microfone da "A Voz do Brasil", da Agência Nacional, abordou assuntos de atualidade ligados ao govêrno municipal.

* * *

Será realizado no Rio o XVIII Congresso Internacional de Geografia. E' esta a primeira vez que um país da América do Sul promove a tradicional reunião dos geógrafos de todo o mundo.

O Congresso começará no dia 9 e terminará no dia 19 de agôsto.

* * *

No Centro de Estudos do Hospital dos Servidores do Estado, o professor Johanes Noordyk, da Universidade de Leyden, Holanda, pronunciará hoje, às 11 horas, a última conferência de uma série de três, abordando o tema: "Conferência Clínica".

* * *

Realiza-se hoje, às 21 horas, no Clube dos Marinhás, uma reunião para leitura da peça de Vinicius de Morais: "Orfeu da Conceição", que deverá estrear a 1.º de setembro próximo, no Teatro Municipal, dirigida por Leo Jusi, com cenários de Oscar Niemeyer e música do autor e Antônio Carlos Jobim.

* * *

Promovido pela Organização dos Estados Americanos (O. E. A.), será realizado em São Paulo, de 23 de julho a 11 de agôsto próximo, um Curso de Informação de Extensão Agrícola, sob os auspícios da Secretaria da Agricultura do Estado. Dirigirá o curso o engenheiro Alexandre Mac Lean y Estenós, especialista em informação agrícola da Zona Sul do "Projeto 39" do Programa de Cooperação Técnica daquela organização.

* * *

O Ministro da Agricultura visitou, ontem, o Instituto de Óleos, na Rua Maia Machado. Acompanhado do Sr. Oscar Vitorino Moreira, assistente-técnico do seu gabinete, o general Ernesto Dorneles percorreu os serviços administrativos e os laboratórios daquela instituição.

* * *

A Academia Brasileira de Letras começará hoje, às 17,30 horas, em seu salão de conferências, o seu Curso de Conto de 1956, com uma palestra do Prof. Alceu Amoroso Lima, que falará sôbre: "Evolução do conto do Brasil. Origens e tendências. O conto brasileiro."

* * *

O Museu de Arte Moderna do Rio fará inaugurar hoje, às 18 horas, em sua sede provisória, à Rua da Imprensa, 16-A, uma exposição de Tapeçarias Abstratas, recém-chegadas de Paris, da galeria Denise René.

* * *

O Prefeito de Niterói enviou à Câmara de Vereadores mensagem referente ao aumento do funcionalismo municipal. Propõe essa mensagem aumento que, de cerca de 100 % para as classes iniciais, vai decrescendo até 60 %, para as categorias mais elevadas.

* * *

O Instituto Histórico de Petrópolis fará realizar dia 30, às 17 horas, no auditório do Museu Imperial, em Petrópolis, sessão comemorativa da chegada dos primeiros colonos ao Brasil.

DR. GUMERCINDO CABRAL DE VASCONCELOS

Transcorreu, ontem, a data natalicia do Dr. Gumercindo Cabral de Vasconcelos, conhecido e conceituado advogado, doublé de jornalista, a figura de destaque em nossa sociedade.

Não obstante sua excessiva modéstia, nosso ilustre confrade, que alia à sua brilhante inteligência uma cultura de escol, foi alvo de grandes manifestações por parte de seus inúmeros amigos e admiradores, entre os quais forma, na primeira fila, GAZETA DE NOTICIAS.

Correio Paulistano

Completou 103 anos de publicação o "Correio Paulistano", um dos mais conceituados jornais paulistas e que se tem projetado como valor autentico do jornalismo brasileiro.

Dirigido agora por João C. Scatinburgo, adquiriu, a par da tradição de que goza, um aspecto bastante moderno.

Aos companheiros desse jornal as saudações de GAZETA DE NOTICIAS.

POLITICA FEDERAL

HOMERO PAIVA

NEREU: "NÃO VIM FAZER CORTEZIAS"

Em nenhum momento o ministro Nereu Ramos atendeu as provocações que lhe atirou a UDN para que S. Exa. se desviasse do motivo da convocação, que foi o de relatar os fatos dos dias 30 e 31 de maio último.

Em meio as declarações do Ministro, eis que num aparte infelicíssimo, o deputado Odilon Braga tentou admoestar o Sr. Nereu, porque S. Exa. não foi à Câmara para dizer do profundo pesar que lhe ia n'alma em ver seus ex-colegas espancados pela Polícia.

O Ministro da Justiça esclareceu que no que pesasse seus sentimentos de solidariedade, não pretendia fazer simples gentilezas aos agredidos, desejava sim, dar uma solução concreta, punindo os culpados pelo espancamento. Êsse era o seu dever e para isso fôra convocado de acôrdo com a Constituição.

E nesse diapasão de deve não deve haver as cortezias que precoitua o velho livro escolar "Compêndio de Civilidade" a UDN tomou quase que a totalidade do tempo, enquanto o Ministro esclarecia uma por uma as providências tomadas e em andamento para apontar todos os culpados dos lamentáveis acontecimentos na porta da UNE.

Uma outra investida dos "brigadeiristas" tentando dar um tom sensacionalista a convocação do Ministro, foi quando o deputado Ernani Sátiro queria à fôrça que fôsse declarado pelo Sr. Nereu Ramos que a violência tinha sido autorizada pelo general Odílio Denys.

A pronta resposta do Ministro, pôs por terra essa nova tentativa de alteração do ambiente na Câmara. Disse o Ministro ao Sr. Ernani Sátiro:

— Vou ler para S. Exa. o depoimento do general Denys no inquérito da Polícia. E leu a palavra do Comandante da Zona Centro, em que fica claro **que jamais o general Denys autorizou qualquer pessoa a sair um milímetro do respeito à Constituição, muito menos mandar espancar quem quer que seja.**

Já sem muito o que fazer, a UDN foi saindo do plenário, tendo antes o Sr. Aliomar Baleeiro tentado fazer humorismo da tribuna o que o Ministro, sem perder a calma, respondeu em tom amigável.

Está aí todo fogo de barragem que a UDN preparou. Está aí todo o arrazoado formidável que esperava o Sr. Nereu Ramos na Câmara dos Deputados.

* * *

RECURSO E APOSTA DE UM MILHÃO

Estamos informados que o recurso contra a diplomação do governador Jorge Lacerda foi impetrado em virtude da pressão de correligionários do seu concorrente, que apostaram um milhão de cruzeiros. Uma vez sendo pequena a diferença, e para não pagar tão vultosa quantia, os pessedistas de Santa Catarina forçaram o recurso a ser julgado amanhã, no STE.

* * *

A VOZ DA EXPERIÊNCIA

O deputado Odilon Braga, que já foi ministro da Agricultura em 1936, depois de levar a surra parlamentar de Nereu Ramos, acercou-se da bancada da imprensa e comentou:

— "Nereu não era tão violento, talvez tenha ficado depois de ministro, naturalmente por sentir a marca do Catete" Alguém então perguntou: o senhor se lembra de que também já teve a marca do Catete? Odilon riu e saiu de fininho...

* * *

ARI PITOMBO FALA A VERDADE

Ari Pitombo, parlamentar atoado, sem papas na língua, no meio da discussão sôbre os acontecimentos de 30 de maio último, num aparte, perguntou:

— Onde estava a UDN no govêrno Café Filho, em que as maiores violências foram praticadas com os médicos, que em greve para aumento de salário foram presos, uns até incomunicáveis?

E rindo:

— Ora, Sr. Exa., em matéria de violências não podem ser superados por ninguém."

Nada tem a COFAP a ver com o salário mínimo

O Gabinete do presidente da COFAP distribuiu a seguinte nota:

"O Gabinete do presidente da COFAP informa que não tem fundamento a noticia publicada por um vespertino, ontem, onde se declarava que o presidente da COFAP iria pedir a anulação dos novos niveis de salário-mínimo aprovados pelas Comissões do Rio e dos Estados. O assunto, em tais têrmos, é alheio à esfera de atribuições da SOFAP e constituiria, tal como foi apresentado, evidente manifestação de irresponsabilidade por parte do presidente da COFAP. A materia tratada com o repórter do mesmo jornal prendeu-se a medidas que poderiam ser adotadas para enfrentar problemas decorrentes da nova situação, em face daqueles novos niveis de salário, tais como providências relativas à melhoria da distribuição de géneros, ampliação da capacidade distribuidora do Departamento de Abastecimento desa COFAP, indeferimeno de pedidos de aumento de preços de mercadorias tabeladas, intensificação da campanha contra a especulação, e demais atos necessários à efetivação da politica de contenção de preços, ditada pelo Govêrno Federal".

Camara Municipal

Por falta de número não houve sessão, ontem no legislativo municipal.

Compareceram apenas 15 vereadores, sendo o minimo para atingir o "quorum" o número de 17.

Debates sôbre assuntos econômicos

Na tarde de ontem, no Palácio das Laranjeiras, o presidente Juscelino Kubitschek presidiu uma reunião em que se debateram demoradamente assuntos ligados ao desenvolvimento econômico do país, da qual participaram o ministro José Maria Alkmin, o Sr. Roberto Campos, o embaixador Amaral Peixoto e o [illegible] Hugo Gauthier e técnicos.

Vice-Presidente da Light o senhor Antônio Galloti

A Assembléia Geral da Brazilian Traction Light and Power Co., reunida no Canadá, onde tem sua sede, elegeu o Sr. Antônio Galloti para exercer a função de diretor dessa emprêsa e vice-presidente executivo da "C. O. B. A. S. T." organização que chefia o grupo Light no Brasil.

O Sr. Antônio Galloti, que é professor catedrático de Teoria Geral do Estado, na Faculdade de Direito da Universidade Católica, ingressou na companhia em 1933, tendo nela ocupado os mais diferentes postos.

Homenageado o Gel. Teixeira Lott

O General Teixeira Lott realizou ontem uma série de visitas às escolas industriais do Senai, sendo, a seguir, homenageado com um almôço, a que compareceram vários representantes da indústria.

O Ministro da Guerra foi saudado pelo deputado e industrial Augusto Viana.

Desmentida a venda de cafés pelo I. B. C

O Instituto Brasileiro do Café distribuiu a seguinte nota à imprensa:

Em face de noticias circulantes nesta Capital, em São Paulo e mesmo no exterior, segundo as quais o Governo estaria estudando planos para a venda dos estoques de café adquiridos à conta da Comissão de Financiamento da Produção, o presidente do Instituto Brasileiro do Café desmente categoricamente tais noticias.

Reafirma, outrossim, que o IBC, conforme orientação do sr. Ministro da Fazenda, acompanha cuidadosamente a situação do mercado do café que é boa em face da escassez do produto de boa qualidade, agravada com as chuvas extemporâneas que têm se verificado nos últimos dois meses em todos os Estados cafeeiros do país.

Nenhuma medida será tomada que possa perturbar o magnífico ritmo das exportações e dos preços do café.

Por fim, informa o presidente do IBC que o Regulamento de Embarques para a safra 1956-57 será publicado dentro das proximas 48 horas.

FOMENTO À PRODUÇÃO NO SUL — Na presença de congressistas gaúchos, o Presidente Juscelino Kubitschek assinou, na manhã de ontem, mensagem ao Congresso Nacional enviando o projeto de lei que cria a Superintendência da Valorização Economica da Fronteira Oeste do Rio Grande do Sul. Pelo mesmo projeto, liberar-se-ão verbas no montante de Cr$ 170.000.000,00 no corrente exercicio, para a execução de obras de fomento da produção nos municipios de Jaguarão, Herval, Bagé, Santa Vitória do Palmar, Pinheiro Machado, Lavras do Sul, Dom Pedrito, São Gabriel, Livramento, Rosário do Sul, Quarai, Alegrete, Cacequi, São Francisco de Assis, General Varras, Jaguari, São Pedro do Sul, Santiago, Uruguaiana, Itaqui, São Borja, São Luiz Gonzaga, Cerro Largo, Santa Rosa e Três Passos. Na foto um aspecto colhido na ocasião.

Vão ser ouvidos os últimos denunciados no caso do "Sta. Marta"

Está fixado para amanhã pelo Juiz Hamilton de Moraes e Barros, a tomada dos últimos interrogatórios dos denunciados no processo referente ao naufrágio do navio "Santa Marta", nas costas de Pernambuco.

A audiência terá lugar às 13 horas, na 15ª Vara Criminal, seguindo-se o julgamento na primeira quinzena do vindouro mês.

DO IMPÉRIO À REPÚBLICA
GAZETA DE NOTICIAS
Fundada em 2 de Agôsto de 1875

O GENERAL LOTT E O GOLPE

ESTÃO os meninos do colégio da conspiração impressionados e alarmados com um documento que andou circulando por aí, subscrito por um certo "Grupo Brasil Unido" e de cujo teor concluem os "boys" da UDN que o General Lott estaria preparando um golpe para ser ditador, ou talvez Imperador do Brasil. Não há novidade nenhuma em que se assustem os rapazes da UDN, partido cuja fortuna política se tem feito até hoje à custa de sustos e carreiras. O que é um pouco forte, porém, é que queiram assustar a Nação com os fantasmas e as visagens que lhes devem rondar as noites insones. Pois, afinal, a eterna vigilância inventada pelo Brigadeiro não parece ser o preço da liberdade, como quer o seu "slogan", mas a triste contingência de quem não dorme porque não pode. Não é bem uma vigilância, mas uma insônia.

* * *

NÃO passou o senhor General Lott procuração a ninguém, e muito menos a êsse confuso grupo que insere comunicados de matéria paga nos jornais, para proclamar seus planos políticos. De resto, os planos do ilustre Ministro da Guerra não precisam de hermeneutas, intérpretes, apóstolos ou precursores. Êles estão claros e transparentes na ação até aqui desenvolvida pelo grande Chefe do movimento de Novembro, cujas intenções patrióticas estão caracterizadas pela intransigente defesa da Constituição e da legalidade.

* * *

O General Lott desembainhou, uma vez, a sua espada, é verdade, acima dos poderes políticos da Nação, mas exatamente porque êstes poderes haviam apodrecido pela traição de governantes golpistas, que pretendiam desmoralizar as Fôrças Armadas e destruir o regime. Se o General pôs uma vez os seus granadeiros na rua — para usar a famosa expressão do velho Góis — foi para que a República, desviada da lei, retornasse aos quadros constitucionais consagrados pelo povo. Isto êle o fêz, com aplausos calorosos, tanto da Nação Civil, como da Nação Militar. Isto êle fará, tantas vêzes quantas fôr necessário, sob os mesmos patrióticos aplausos, sempre que a traição e a desordem ameaçarem empalmar o Govêrno, tornando preciso, pela fôrça das armas, o retôrno do País ao regime legal.

* * *

POR maior confusão que queiram fazer os udenistas, o nome do General Lott não ficará incorporado à história dêste País, como o de autor de um golpe, mas como o comandante providencial que salvou a Nação da guerra civil pelo mais oportuno dos contra-golpes. Para golpes, não conte ninguém com o atual Ministro da Guerra. Se êle quisesse ser ditador dêste País, há muito que o seria. Mais exatamente — desde o dia 11 de Novembro. Mas assim como não devem contar com o General para um golpe, contem sempre com êle para sufocar qualquer sedição, para salvaguardar a ordem e a tranquilidade da família brasileira, para o contra-golpe da lei, sempre que êle se apresente necessário.

* * *

CERTO velho coronel político do Nordeste tinha em seu município um terrível adversário, continuamente envolvido em tiroteios e assassinatos. Era vereador na Câmara Municipal e, de tempos em tempos, levantava um tremendo escândalo, apelando para o Govêrno Estadual, dizendo haver descoberto um plano terrorista para matá-lo. O velho coronel, que sabia com quem lidava, advertia logo: "o homem está se preparando para matar alguém." E era fatal. Dentro de uma semana, aparecia o defunto. Assim está a UDN: acusou o Sr. Getúlio Vargas de preparar o golpe. Mas foi ela quem deu o golpe. Acusou a PSD de forjar outro golpe. Mas era ela que o ia dando, com os canhões do Almirante Boto e as maquinações do Luz e do Fiuza. Agora acusam o General Lott de estar com o golpe fazendo cócegas na bainha da espada. Esperem que alguma coisa está por vir. Hoje, como ontem, porém, êles chegarão tarde. Pois o contra-golpe pode vir, e desta vez mais definitivo. Experimentem, e verão.

DE CAMAROTE

Por CLÁUDIA RODRIGUES

ÁGUA NA PÔCA

O deputado Último de Carvalho dizia, ontem, na Câmara, que a coisa que mais faz pena é ver um udenista passar em frente a um ministério.

Explicava: para a UDN, oposição sem ministério não é oposição...

* * *

"AUTORIDADES BRASILEIRAS"

A Agência Nacional fêz editar um volume subordinado ao título "Autoridades Brasileiras". Nele figura o Consultor Jurídico do Dasp como exercendo aquêle cargo na Fazenda. E extinguiram o cargo no Dasp...

* * *

SALÁRIO MÍNIMO

Os empregadores estão fazendo forte pressão para conseguir a diminuição do salário-mínimo para o Distrito Federal.

Espero que o Sr. Juscelino Kubitschek não permita que os trabalhadores passem por essa decepção.

* * *

FOTÓGRAFOS

Um vespertino, ontem, estampou curiosa fotografia do jôgo Brasil-Uruguai. Nela — que focaliza um dos conflitos no campo — há quatro fotógrafos para cada jogador...

E' o caso de se perguntar por que, enquanto um fotografava, os outros não acabavam com a briga. Seria mais interessante.

* * *

EGOLATRIA

Ibrahim Sued, decididamente, sofre de complexo de importância.

Nas notas que assina só se lêm expressões como: "no meu programa", "como anunciei", "eu". E' do "ancher"!...

* * *

ABASTECIMENTO

Parece que há um movimento organizado para desmoralizar as promessas do Sr. Juscelino Kubitschek no que diz respeito ao abastecimento e ao custo de vida.

Ontem, era o açúcar que faltava. Hoje, é a carne que ameaça subir. Antes, foi o quebra-quebra dos bondes.

Onde andam os assessores da presidência da República que não alertam o Chefe da Nação para o fato?

* * *

RECOMPOSIÇÃO MINISTERIAL

Dizem por aí que o Sr. Juscelino Kubitschek anda descontente com seu ministério e que pretende levar a cabo uma recomposição ministerial.

Não creio que isso aconteça. O ministério está mais firme do que o Pão de Açúcar.

* * *

DUPLICIDADE

Itagildo Ferreira não resiste ao desejo de falar mal do govêrno e do general Dornelles.

Mas também não resiste ao desejo de conquistar posições, e vai levando a vida cavando e falando. Impagável.

"Dono" do I.B.C.

CONTINUAM os saltos do presidente do Instituto Brasileiro de Café, numa ojeriza aos princípios de ética que deve manter um chefe de autarquia ou coisa semelhante. Para o sr. Paulo Guzzo, conhecido pelo seu ardor futebolístico, não há necessidade desse pormenor, isto porque, além de macaco em bazar de louça, o dirigente do IBC não sabe a quantas anda, querendo fazer confusão nesse caso da assimilação dos quadros, no tocante ao aumento concedido aos servidores federais, atingindo como se sabe aos autarquicos.

Agora mesmo o esperto presidente do IBC vem protelando a feitura das tabelas, prejudicando a inumeros funcionarios, sabendo-se, então, que o sr. Guzzo aguarda, apenas, que os poderes competentes arbitrem as verbas destinadas àquela autarquia, com o escopo de proteger aos de sua pacotilha.

GAZETA DE NOTICIAS DE 1880

Segunda-feira, 28 de Junho

ORÇAMENTO DO IMPERIO — «A votação do projecto de reforma eleitoral deixou a camara completamente desembaraçada e livre para se entregar á elaboração de leis que tragam ao paiz coisas efficazes e mais proximos resultados.

Uma dessas leis é sem duvida a que orça a receita e despeza geral do imperio».

* * *

A «MARTINHADA» — Escreve Proudhoume (José do Patrocinio), na Semana Politica: «A camara votou integralmente a martinhada eleitoral, excluindo da urna a pequena propriedade e o salario, representados pelos pequenos productores, os pequenos negociantes, operarios e trabalhadores ruraes».

* * *

CABANA DO PAI THOMAZ» — «Esta notavel peça reappareceu ante-hontem no Theatro Recreio Dramatico. No desempenho se distinguem Guilherme da Silveira, sustentando com grande talento o papel do senador Bird, um dos typos mais sympathicos do drama, a Sra. Ismenia e Silva Pereira».

CAMARA FEDERAL

AGITADORES EXPLORARAM OS ESTUDANTES NA QUESTÃO DOS BONDES

* E' A PRIMEIRA VEZ QUE SE CENSURA UM MINISTRO DE ESTADO PORQUE ÊLE NÃO QUIS FAZER UMA VISITA DE CORTEZIA

* *NÃO FALTARÁ AO SEU PASSADO, AFIRMOU O SR. NEREU RAMOS*

Conforme tivemos oportunidade de noticiar, o Sr. Nereu Ramos, ministro da Justiça, compareceu às 15 horas de ontem à Câmara Federal, a fim de atender uma convocação aprovada pelo plenário, no sentido de que prestasse esclarecimentos a respeito dos acontecimentos em que estiveram envolvidos parlamentares e estudantes em frente a sede da UNE, à Praia do Flamengo.

As galerias do Palácio Tiradentes estavam repletas, quando, justamente à hora acima mencionada, o Presidente Ulisses Guimarães comunicou a presença na Casa do Ministro da Justiça, que iniciou a sua oração, relatando as ocorrências, analisou em primeiro lugar a atitude dos estudantes que, entusiasmados em seus protestos, foram infelizmente, explorados pelos agitadores, entre os quais não estavam, nem poderiam estar, homens que ocupam cadeiras no Parlamento Nacional. Ressaltou, que, como representante do povo, como era, não cometeria a injúria de classificar entre os agitadores os membros do Congresso, nem qualquer um individualmente, pois se assim procedesse não teria, ele, coragem de comparecer ao recinto da Câmara que presidira durante quatro anos, para repetir um insulto.

A essa altura, o Sr. Prado Kelly, lider da oposição, declarou que era improcedente a critica feita pelo Sr. Nereu Ramos, pois a Câmara agira dentro de suas atribuições constitucionais, quando em face da agressão sofrida pelos parlamentares, desejaria ouvir as explicações das autoridades a quem estavam diretamente afetos os fatos.

«NÃO VIM DESMENTIR NOTAS»

Continuando em sua exposição, declarou o Sr. Nerou Ramos, que não compareceu ao Palácio Tiradentes para desmentir notas pres'denciais. Compareceu, sim, para dar a versão verdadeira dos fatos, retirando da expressão usada os intuitos que lhe foram atribuidos. Disse: «Embora tenha restrições, como parlamentar, à extensão que se queira dar ao instituto de interpretação — eu — que fui para o Ministério depois de haver presidido o Congresso composto dos mesmos elementos que estão aqui — não poderia deixar de considerar o apêlo que me fez o lider Prado Kelly, porque reputo do meu dever prestigiar o Poder Legislativo, porque, sem êle, não vive e não prospera nem o País e nem a Democracia.

Insistiu o sr. Prado Kelly declarando improcedente essa critica, pois a Camara agiu bem, dentro das atribuições constitucionais quando, em face da agressão sofrida por varios de seus membros, desejou ouvir as explicações do Ministro da Justiça, autoridade a quem estão diretamente afetos esses fatos.

Respondendo-lhe o Ministro que, de qualquer modo, atendendo ao chamamento da Camara, quisera demonstrar-lhe o seu mais elevado apreço, igual ao que merecia de todo o Governo.

E prosseguiu no relato dos fatos e dos acontecimentos, para demonstrar que em nenhum momento desejou o Governo arranhar sequer as imunidades parlamentares nem pleitear violencias. E acrescentou: «Vossa Excelencia, nobre deputado Prado Kelly, tem razão, e razão tenho eu. Nós partimos de premissas diferentes e chegaremos a conclusões diversas. A tese que sustento é que o Ministro da Justiça não pode ser convocado e o sustento como senador; não pode ser convocado para explicar frases de uma nota presidencial, onde há expressões que, se não atingiram o Parlamento, não podem interessar ao Parlamento. Não defendo a tese da ilegalidade ou inconstitucionalidade da convocação para prestar esclarecimentos sobre os acontecimentos em que foram envolvidos deputados».

O CASO DO GINASIO VERA CRUZ

Prosseguindo, o sr. Nereu Ramos declarou que passaria então a se ocupar de alguns fatos que interessavam ao Congresso. Referiu-se ao caso do Ginasio Vera Cruz, onde foi ferido o estudante Francisco Matos Silva Neto, no dia 29 de maio ultimo, dizendo que quando, no dia seguinte, chegou no Ministerio, chamou a seu gabinete o Chefe de Policia e o Delegado de Ordem Politica e Social, indagando dos mesmos sobre os acontecimentos e as providencias que teriam sido tomadas. Depois de ouvir as citadas autoridades, determinou que continuassem o seu trabalho na manutenção da ordem e abrissem rigoroso inquérito para apurar os fatos. Acrescentou que nessa ocasião estava presente o genitor do referido estudante, a quem pediu que relatasse as ocorrencias para aquelas autoridades.

Ao deixarem aquelas pessoas o Ministerio determinou ao Chefe de seu Gabinete que fosse expedido um oficio ao Chefe de Policia, a fim de que mandasse abrir inquérito administrativo, pois as pessoas acusadas de terem ferido o estudante eram funcionarios publicos.

A seguir, referiu-se à visita que recebera de uma comissão de Vereadores, à qual explicou o que ocorrera na sua conferência com o Chefe de Policia, tendo assim que o vereador Celso Lisboa, em discurso proferido na Câmara Municipal, fez elogiosas referências às medidas que estavam sendo tomadas pelo Ministro da Justiça. E acrescentou: «Foi assim que procedeu o ministro da Justiça, e os inquéritos estão prosseguindo».

OS ACONTECIMENTOS NA SEDE DA UNE

Continuando, passou o Sr. Nereu Ramos a tratar dos acontecimentos que se verificaram em frente à sede da UNE, dizendo que no dia 1º de junho houve uma sessão na Câmara Federal, durante a qual se fizeram ouvir vozes de todos os partidos sôbre aqueles acontecimentos. Depois de ler os discursos, dirigiu um oficio ao Chefe de Policia, comunicando que havia solicitado ao Procurador Geral do Distrito Federal que determinasse um Promotor Público para acompanhar o inquérito.

Tratando da intervenção das Fôrças Armadas nos acontecimentos, declarou que as mesmas foram solicitadas, a fim de que fosse posto termo à agitação que lavrava na cidade. O Comando da Zona Leste achou por bem destacar uma pequena fôrça para frente da sede da

(CONCLUI NA PÁGINA 11)

SENADO FEDERAL

SOFRERÁ ALTERAÇÕES A LEI SÔBRE O IMPÔSTO DE RENDA

* RECONSIDERAÇÕES EM TORNO DE NOSSA ECONOMIA INTERNA, FEITAS, NO MONROE, PELO SR. ASSIS CHATEAUBRIAND

Com parecer favorável da Comissão de Segurança Nacional, foi votado e aprovado em regime de urgência, o Projeto de Lei da Câmara n. 102, de 1956. Por essa proposição, que subirá agora, à sanção presidencial, foi suprimida a graduação ao pôsto imediato dos oficiais das Fôrças Armadas, da Polícia Militar e do Corpo de Bombeiros. Na sessão anterior, a matéria havia sido retirada de pauta, para que sôbre ela se pronunciassem os ministros militares. Como, entretanto, sòmente o Ministro da Marinha houvesse respondido à consulta da Mesa, vencido o prazo regulamentar, foi o assunto posto em votação, tendo o plenário se louvado no pronunciamento do Almirante de Esquadra Renato Guillobel, favorável ao projeto.

O Sr. Assis Chateaubriand ocupou a tribuna durante todo o Expediente, tecendo comentários sôbre a situação econômica e financeira do país. Manifestou-se contrário à lavoura de trigo nos moldes em que vem sendo trabalhada, no Brasil, que rouba elementos indispensáveis à indústria, muito mais produtiva, a seu ver para a prosperidade nacional. Em seguida, atacou violentamene a politica estadual do petróleo, abordando, também, problemas de importação e exportação.

Foi lida a mensagem do Presidente da República, dizendo das razões do veto parcial ao Projeto que dispõe sôbre normas processuais para o reajustamento das dividas dos pecuaristas. O Congresso foi convocado para o debate do referido veto, para o dia 17 de julho às 21 horas.

Assinado pelo Sr. Rui Palmeira e outros senadores, foi encaminhado á mesa um requerimento para a inserção em ata, de um voto de pesar pelo falecimento do Embaixador da China no Brasil, Sr. Shi Chão Yuig.

O Projeto que dispõe sôbre o ensino de enfermagem foi aprovado, em face dos pareceres favoráveis das Comissões de Constituição e Justiça, Saúde Pública e Educação e Cultura.

Com o objetivo de permitir que, dentro de certas limitações possam candidatar-se ao grau de universitário aqueles que tenham feito curso de formação de oficiais das policias militares estaduais, foi aprovado o Projeto que modifica a Lei que dispõe sôbre o regime de equivalência entre os diversos cursos de grau médio.

Por falta de número para a votação, foram suspensos os trabalhos, deixando de ser aprovado, por isso, o Projeto de Resolução, que dispõe sôbre a organização das bancas examinadoras dos concursos aos cargos da Secretaria do Senado.

A Comissão de Finanças reexaminou as emendas apresentadas ao projeto que altera o imposto de renda. Foi rejeitada emenda que aumentava a remuneração dos Diretores de Companhias e sofreu ligeiras alterações a tabela progressiva nos têrmos da sugestão do Sr. Felinto Muller. Foram mantidas, por unanimidade, as emendas do Sr. Novaes Filho, que determina a dedução de 50 mil cruzeiros para a espôsa e 25 mil cruzeiros para cada filho, na declaração do impôsto.

O problema dos transportes

CHEGOU a um impasse o problema dos Transportes no Rio: as empresas juraram e trijuraram ser-lhes impossivel, sem um aumento geral de 50% nas tarifas, manterem os serviços. Alegam majoração de salarios, os niveis já anunciados de salarios-minimo, o custo de peças, as despesas de carburantes, conservação etc.

O prefeito, bastante lembrado do que lhe aconteceu com o aumento dos bondes, — teve que encontrar um eufemismo para reduzir o aumento que prontamente dera... — está fazendo finca-pé: só autoriza 30% de aumento, exclusivamente para o reajustamento de salarios. Contabilizado esse aumento, a prefeitura, caso êle não chegue para as diferenças salariais, completa-lo-á com uma subvenção.

Fundamenta-se em que o povo não deve ser mais sacrificado do que já é.

As empresas ameaçam: 50% ou paralisação gradativa dos veiculos até o colapso total dos transportes cariocas.

O problema está posto em termos irredutiveis. A solução afigura-se a da encampação dos transportes. O perigo, porém, ainda será maior, pois sabido é que logo vai formar-se gigantesco manancial de polpudos empregos publicos e, é claro, serviço piorado e ainda mais caro.

Como em S. Paulo está acontecendo...

E, sinceramente, dificil é apontar-se um caminho certo, pois todos se assemelham ou errados ou lesivos do interesse do povo

Apêlo do líder turco Cipriota

LONDRES — O apêlo feito pelo líder turco-cipriota, Fasil Kucuk, em favor de amizade entre os cipriotas de origem grega e turca em Chipre foi recebido beneplácitamente nos circulos londrinos.

Em uma entrevista coletiva concedida á imprensa de Istambul, ao concluir sua visita de três semanas á Turquia, o senhor Kucuk declarou que havia desde o principio condenado o terrorismo e que aproveitava a oportunidade para fazê-lo mais uma vez em público em nome da comunidade turco-cipriota.

Em nome dos turcos cipriotas proponho publicamente aos cipriotas de origem grega que aceitem a nossa amizade e que vivamos fraternalmente. Em continuação declarou que esta amizade e fraternidade devem ser verdadeiras. (BNS).

COLUNA DOS TRABALHADORES

Manifesto dos Trabalhadores em Carris Urbanos

A questão do aumento de salários dos trabalhadores em empresas de Carris Urbanos não está totalmente resolvido. Tanto não está, que a direção da citada companhia vem se negando a pagar os atrasados, conforme ficou deliberado por ocasião da assinatura do acordo salarial.

A esse respeito recebemos da diretoria do Sindicato dos Trabalhadores em Empresas de Carris Urbanos o seguinte manifesto:

«A diretoria desse Sindicato tem feito todos os esforços no sentido de solucionar junto a companhia o problema do pagamento de parcelas atrasadas do ultimo aumento salarial, dentro de um clima de harmonia e conciliação.

Assim é que há 5 dias, vem mantendo contato permanente com os dirigentes da companhia, os quais nos afirmaram estarem estudando uma solução para o caso.

Acontece porém, que agora recebemos um oficio da companhia alegando não dispôr de meios para efetuar tal pagamento, esclarecendo ainda haver se dirigido a Prefeitura, comunicando sua situação e pedindo providencias.

Diante dessa resposta o Sindicato entrou em contato com o chefe do gabinete do sr. Prefeito, o qual nos assegurou da possibilidade de ser feito um emprestimo a companhia, para que esta efetue o pagamento dos atrasados; mas que a companhia não havia aceito essa solução.

Pelo exposto verifica-se que a companhia não está interessada na solução do problema, protelando assim uma situação que está provocando inquietação e mal-estar no seio de nossa classe.

Por tais motivos resolvemos convocar uma Assembléia Geral Extraordinaria, que se realizara no dia 2 de julho, às 18 horas em primeira convocação ou em segunda às 19 horas, a fim de traçarmos rumos visando solucionar tão importante caso.

Para essa Assembléia contamos com o comparecimento de todos os interessados».

Rio de Janeiro, 26 de junho de 1956 — Antonio Joaquim Crespo de Vasconcelos, Presidente».

NOTICIARIO

O SALARIO DO MENOR E A JURISPRUDENCIA

Foi publicado em alguns jornais um acordão da 1a. Turma do Tribunal Superior do Trabalho decidindo que o menor com 18 anos de idade não tem direito ao salario integral.

Para evitar duvidas, e na sua função de orgão orientador da classe, a Confederação Nacional dos Trabalhadores na Industria esclarece que se trata de julgamento isolado de uma turma, enquanto que as duas outras que compõem o TST já, por diversas vezes, se manifestaram justamente ao contrario, o mesmo fazendo o Tribunal Pleno. As decisões afirma que «uma vez provado não ser o menor aprendiz, faz jus ao salario minimo integral», ou «o empregado menor, que não esta sujeito à formação profissional, exercendo, em substituição, função de empregado adulto tem direito ao salario minimo integral».

Esta é, portanto, a jurisprudencia certa da mais alta Corte Trabalhista do país.

* * *

TRABALHADORES EM BEBIDAS

Segunda-feira proxima, às 16 horas, no Departamento Nacional do Trabalho, será debatida em mesa-redonda, a questão do aumento salarial dos trabalhadores na industria de cervejas e aguas minerais desta Capital.

* * *

ROTEIRO SINDICAL

ASSEMBLEIAS

Amanhã, às 18 horas, no Sindicato dos Trabalhadores na Industria de Olarias e Ceramica, para discussão e aprovação da Previsão Orçamentaria para o exercicio de 1957.

* * *

Amanhã, às 18 horas no Sindicato dos Trabalhadores na Industria do Trigo, para discussão e votação da Previsão Orçamentaria para o exercicio de 1957.

* * *

Amanhã, às 18 horas, no Sindicato dos Alfaiates, para votação da Previsão Orçamentaria para o exercicio de 1957.

* * *

ELEIÇÕES

Dia 30 do corrente, no Sindicato dos Enfermeiros para renovação da diretoria, conselho fiscal e representantes junto à Federação a que está filiado.

* * *

Dia 14 de julho, no Sindicato dos Carregadores e Ensacadores de Café, para renovação da diretoria, conselho fiscal e representantes junto à federação a que está filiado. No pleito concorrem duas chapas encabecadas pelos senhores Abdias de Almeida e Benedito Manoel.

* * *

O ANIVERSARIO DO INSTITUTO DOS MARITIMOS

O Instituto de Aposentadoria e Pensões dos Maritimos, comemora dia 29, o seu 23º aniversario de fundação.

O presidente do IAPM, sr. Waldir Simões, organizou um programa de solenidades, em seu Edificio-Sede, em seu Hospital Central, e ainda em seus Conjuntos Residenciais.

No Hospital Central dos Maritimos, após a inauguração do Banco de Sangue e de novas Enfermarias e da missa solene, será realizada uma sessão comemorativa, devendo comparecer às solenidades o sr. Presidente da Republica, o Ministro do Trabalho, e altas autoridades, presidentes das Federações e Sindicatos que congregam os homens da classe maritima e portuaria.

E' o seguinte o programa:

No Hospital Central dos Maritimos — 9 horas — Inaugurações do Banco de Sangue e de novas Enfermarias, visitas as dependencias do HCMAR;

10,30 horas — Entronização da imagem de São Pedro, inauguração da Capela e Missa, oficiada pelo Exmo. Revmo. D. José Tavora, Bispo Auxiliar da Arquidiocese do Rio de Janeiro;

12 horas — Lanche.

Visita á Ilha do Viana — Associando-se às comemorações do IAPM, a Federação Nacional dos Trabalhadores Maritimos e Fluviais e a Federação Nacional dos Oficiais de Maquinas, Motoristas, Condutores, Foguistas e Eletricistas, juntamente com a Autarquia, dando prosseguimento ao programa comemorativo do 23º aniversario da Instituição, promovem visita à Ilha do Viana, às 14 horas.

Sindicato dos Trabahadores nas Indústrias de Olaria e de Ceramica do Rio de Janeiro

AV. JOÃO RIBEIRO, 37 - SOBRADO — TEL. 49-2008
RIO DE JANEIRO

Edital de Convocação

Pelo presente edital, a diretoria desse Sindicato convoca os associados quites, em pleno gozo dos seus direitos, a comparecerem a Assembléia Geral Extraordinária, na sede desse Sindicato, a realizar-se no dia 29 do corrente mês, ás 18 horas em primeira convocação ou em segunda, ás 18,30 horas, com a seguinte

ORDEM DO DIA

a) — Leitura e aprovação da Ata da Assembléia anterior;

b) — Leitura, discussão e votação por escrutinio secreto para aprovação da Previsão Orçamentária da receita de despesas para o exercicio de 1957 e respectivo parecer do Conselho Fiscal sôbre o mesmo.

Rio de Janeiro, 27 de junho de 1956.

OSMAR LEAL FERNANDES
Presidente

O novo refrigerador

oferece mais espaço. mais conforto

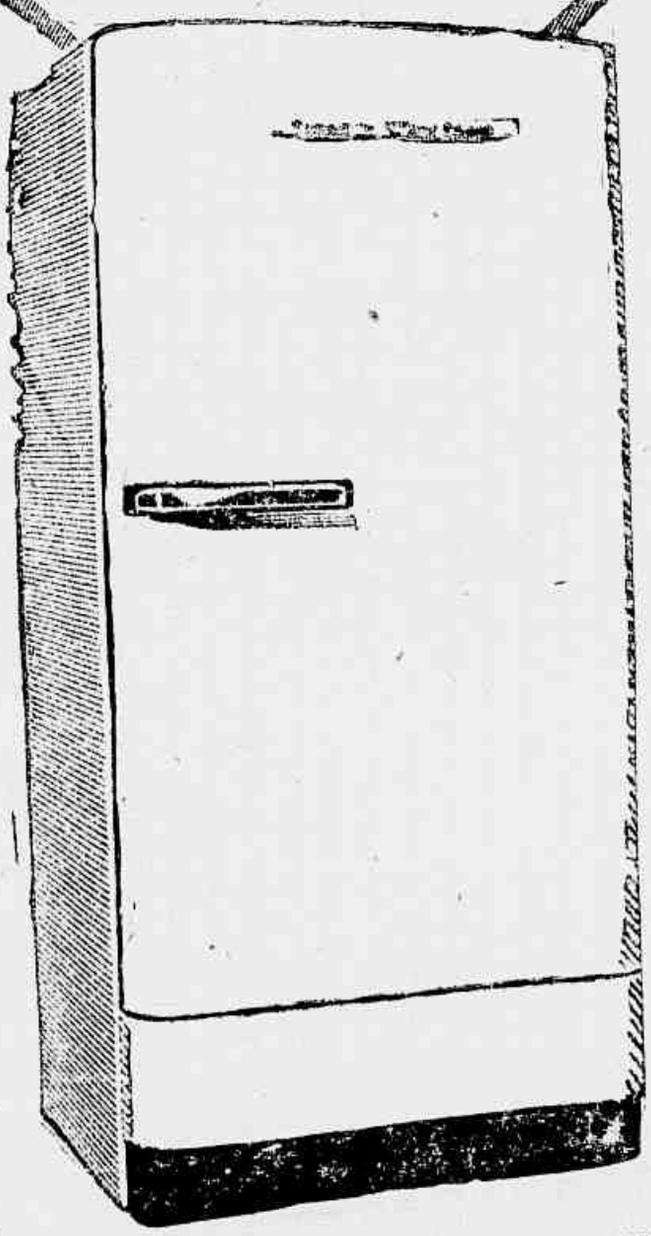

PRESTAÇÕES DE CR$ 2.000,00 MENSAIS E PEQUENA ENTRADA

Moderno. Elegante. Eis o refrigerador G-E de 9 pés com garantia de 5 anos.
Examine-o... Veja-o no REVENDEDOR AUTORIZADO

A TELEVISÃO

Uruguaiana, 103 - B. Aires, 159 - S. José, 122

COLUNA DOS BANCÁRIOS

P. ZIMMERMANN

Regressa a Comissão Executiva

Regressou, ontem, de São Paulo, a Comissão Executiva Nacional dos Bancários, que foi aquele Estado a fim de tentar solucionar o impasse surgido entre banqueiros e bancários paulistas, no tocante á Campanha de Aumento. Como já é do conhecimento de todos, o órgão patronal de São Paulo concede um aumento de 23 % sem minimo e sem této.

Em declarações a êste colunista, o senhor Lauro Leão, procurador do Sindicato e que foi aquele Estado representando o senhor Huberto Pinheiro, presidente da C. E. N., adiantou que a Comissão mantece entendimentos junto aos banqueiros e ao Delegado Regional do Trabalho, por outro lado, ficaram os empregadores de realizar uma assembléia nos próximos dias, a fim de estudar a possibilidade da concessão do minimo de Cr$ 1.200,00 para os bancários paulistas.

ACÔRDO

Fomos informados de que o Dr. Hildebrando Bizaglia, diretor do Departamento Nacional do Trabalho, está elaborando as cláusulas do acôrdo a ser firmado nos primeiros dias de julho próximo, entre bancários e banqueiros desta Capital.

ECONOMIA E FINANÇAS

F. I. TEIXEIRA LEITE

Salários e Impôsto de Renda

O Presidente da República prometeu que o aumento de salário minimo não provocaria a elevação do custo de vida. Disse S. Excia. que estavam sendo estudadas medidas capazes de evitar que o beneficio que vai ser concedido aos trabalhadores se tornasse ilusório. Se o Govêrno deseja fixar o novo salário minimo e, paralelamente, congelar os preços, êle está em caminho errado, porque o único resultado que alcançará será o de desorganizar ainda mais o abastecimento, provocando a escassez e a elevação brutal dos preços de tôdas as utilidades. Elevar salários, impostos, tarifas de transportes e depois candidamente esperar que os preços se mantenham estáveis é uma rematada fantasia. Seria o mesmo que pretender que alterados os valores das parcelas a soma se mantivesse imutavel. O aumento de vencimento concedido no começo dêste ano aos servidores civis e militares acelerou o processo inflacionário, de uma fórma impressionante e teve como consequência uma onda de reajustamento de salários nos quatro cantos do País e que agora vai ter seu coroamento na decretação do novo salário minimo. Se o govêrno tem, realmente, o propósito de tornar efetivo o beneficio concedido aos seus servidores e aos assalariados em geral sob a fórma de aumentos de remuneração deveria examinar antes de mais nada a questão das taxas do Impôsto de Renda, elevando o nivel de isenção e tornando mais suave as percentagens de incidência sôbre as categorias salariais mais modestas. O Impôsto de Renda foi implantado na Inglaterra não só com objetivos fiscais, mas, principalmente como arma para a prática da justiça social. Dentro dêsse critério, o ordenado merecia tratamento favoravel, sendo baixas as taxas sôbre êle cobradas, dirigindo o fisco as suas imposições mais pesadas sôbre as rendas de maior vulto. Deveriam os legisladores considerar que a inflação distorceu, por completo, os fatos, tornando inadequados não só o nivel de isenção, como as percentagens as diversas categorias salariais. Pretender congelar os preços para que os aumentos de salários e vencimentos não sejam ilusórios e, ao mesmo tempo, impôr a funcionários e assalariados em geral pesado ônus sob a forma de Impôsto de Renda, é uma demonstração de inconsequência, na verdade, de espantar. Acossados pelos "deficits", por eles mesmos criados, governantes e legisladores têm orientado a legislação sôbre o Impôsto de Renda de maneira pouco feliz. País novo, precisando de recursos enormes para seu desenvolvimento, a preocupação deveria ser no Brasil a de estimular a formação de capitais, cujo investimento em atividades da producão e de comércio viessem acelerar o crescimento da Renda Nacional. Em vez disto, o que assistimos é o Govêrno aumentar, de ano para ano, as taxas do Impôsto de Renda, arrancando das atividades econômicas somas imensas para atiral-as na voragem das despesas inúteis.

A PARTIR DE AMANHÃ, EM TODAS AS BANCAS, A REVISTA

O ARTISTA EM FOCO

Sensacional reportagem sôbre

Emilinha Borba

RÁDIO, DISCO, TELEVISÃO, CINEMA, TEATRO E OUTROS ASSUNTOS

O ARTISTA EM FOCO amanhã nas bancas

Contra recomendações de JK o candidato á delegacia do IAPC

Não têm os requisitos necessários para ocupar a Delegacia do Estado do Rio — Punido em inquérito

Punido em inquérito administrativa, por parcialidade na apuração de responsabilidades, o funcionário do IAPC, Sr. Elzio Ramalho, está — com a sua indicação para o cargo de Delegado daquele Instituto no Estado do Rio — a ferir as recomendações do Chefe do Govêrno no sentido de não nomear para os cargos públicos senão aqueles cujo passado esteja a coberto de quaisquer acusações.

Ao Sr. Elzio Ramalho falta essa qualidade essencial para ocupar um cargo — principalmente com a responsabilidade de que se investe o chefe de uma delegacia de previdência — porque, submetido a inquérito administrativo mandado instaurar por ex-presidente do IAPC, foi em consequência punido com a suspensão por 15 dias, por haver exercido "sem o devido zêlo e equilibrio as funções de chefia que lhe estavam atribuidas, revelando parcialidade na apuração de responsabilidade dos fiscais da Delegacia".

CULPADO E PUNIDO

Instaurado por expressa determinação do ex-presidente do IAPC, o citado inquérito administrativo — que se processou sob o número ..... A.C. 26740-48 — concluiu, com referência ao Sr. Ilzio Ramalho, pela sua culpabilidade, acarretando o despacho seguinte:

"Aplico, ainda, a pena de suspensão de 15 dias ao servidor Elzio Ramalho, em virtude de haver exercido sem o devido zêlo e equilibrio as funções de chefia que lhe estavam atribuidas, revelando parcialidade na apuração de responsabilidades dos fiscais da Delegacia, limitando as suas verificações exclusivamente a dois deles embora fossem de caráter geral as ocorrências a serem examinadas".

Nos BARES, RESTAURANTES ou CLUBES - cadeira CIMO

MOVEIS CIMO

Modernize a sua cozinha

com um FOGÃO DE GASBRAS

d'A EXPOSIÇÃO OUVIDOR

apenas 100,- de entrada pelo Crediário!

Escolha agora o fogão de GASBRAS de sua preferência entre as mais famosas marcas de fogão que A Exposição Ouvidor lhe oferece agora, para aumentar o confôrto do seu lar: COSMOPOLITA, JUNKER, SEMER, ALFA e ELCO com quota permanente garantida pelo famoso GASBRAS! Qualquer dêstes modêlos é seu por sòmente 100 cruzeiros de entrada pelo Crediário! Compre agora!

GAS BRAS

Só GASBRAS tem CLICK

...o aperfeiçoamento revolucionário que dispensa esfôrço e ferramentas para ligar o botijão ao fogão!

FOGÃO "ELCO" GASBRAS 4 bocas, fôrno e estufa fechada. 2 botijões. Fogão, quota e instalação.
100, de entrada **650,** mensais

FOGÃO "ALFA" GASBRAS 3 bocas em triângulo. Fôrno com estufa aberta. 2 botijões. Fogão, quota e instalação.
100, de entrada **605,** mensais

FOGÃO "JUNKER" GASBRAS 4 bocas, fôrno e estufa bem amplos. Com abas móveis. Fogão, quota e instalação.
100, de entrada **665,** mensais

FOGÃO "SEMER" GASBRAS 4 bocas com estufa aberta. 2 botijões. Fogão, quota e instalação.
100, de entrada **620,** mensais

FOGÃO "COSMOPOLITA" GASBRAS 4 bocas. Fôrno e estufa fechados. 2 botijões. Fogão, quota e instalação.
100, de entrada **665,** mensais

FOGÃO "ELCO" KITINET GASBRAS 2 bocas. Para mesa. 2 botijões. Fogão quota e instalação.
100, de entrada **390,** mensais

TUDO PARA O CONFÔRTO DO LAR!

A Exposição OUVIDOR

AVENIDA — ESQ. OUVIDOR

Visite o Novo Departamento de Fogões na Loja d'A EXPOSIÇÃO OUVIDOR!

E LEMBRE-SE: SEU NOME VALE DINHEIRO NO CREDIÁRIO D'A EXPOSIÇÃO!

600 Casas esperam luz há um ano!

O bairro Jardim Novo Realengo é habitado por operarios. Num loteamento feliz, conseguiram comprar lotes, foram construidas suas «meia-aguas» para morarem. Tudo novo e bem arrumado.

Todos têm agua. A rede de esgotos está dependendo ainda da Prefeitura. O pior, porém, é que há mais de um ano os moradores se alumiam a querosene e velas. Isto porque, apesar do pedido de ligação da luz, até agora a Light não atendeu.

E são 600 moradias que esperam essa ligação, há tanto tempo pedida.

Aqui fica o apelo que uma comissão de moradores nos pediu transmitissemos a Light.

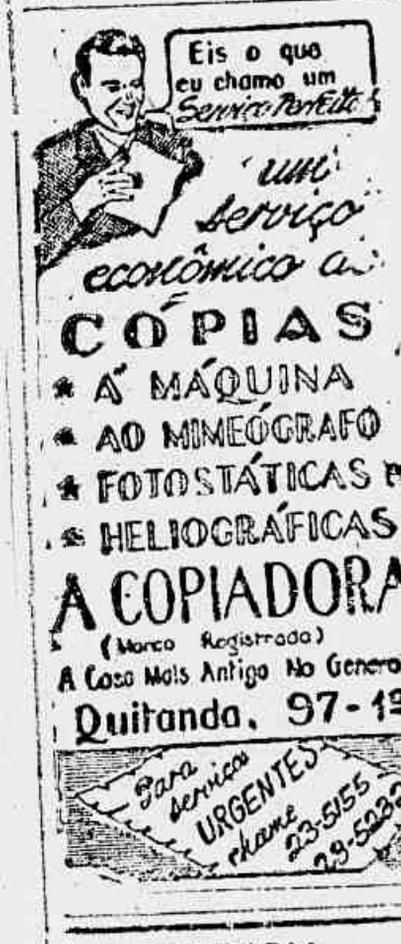

LIVRARIA FRANCISCO ALVES
LIVREIROS E EDITORES
RUA DO OUVIDOR, 184 — Rio
FUNDADA EM 1854

10 VAGAS
APRENDA A MONTAR, CALIBRAR E CONSERTAR RÁDIO NO E.S.P. (OFICIALIZADO) INICIE HOJE MESMO E COMECE A PAGAR 30 DIAS DEPOIS. AVENIDA BRAZ DE PINA, 794 PRAÇA DO CARMO (PENHA, CIRCULAR)

PAGAMENTOS NO TESOURO

O Tesouro Nacional iniciará hoje, o pagamento do funcionalismo.

Presidencia da Republica — (livr 1.001); DASP (livros 1005) Conselho Nacional de Aguas e Energia Eletrica (livros 1008 e 1108); Conselho Nacional de Economia (livro 1011) e Conselho de Segurança Nacional (livro 1014).

Mensalistas da F.N.E. da PE (livro 1"01); Congresso Nacional, Tribunal de Contsa (livros 8001 e 8002); Poder Judiciario; Ministerio da Fazenda (livros 2001, 2005, 2006, 2008, 2011, 2014, 2016 — 18 1020, 2022, 2023, 2026, 2029, 2032, 2035 — 6; 2039, 2042, 2019, 2050, 2052 — 5; 2048, 2061, 2063, 2065, 2067, 2070 — 3; 2077, 2079 — 80; 212", 2179, 2379, 2499 e 2456).

AVISO

Solicitamos a presença do senhor Euclides Aragão, junto à nossa administração, para tratar de assunto de seu interêsse.

A GERENCIA

GAZETA DE NOTICIAS
R. TEOFILO OTONI 142, RIO

Vice-Presidente
PAULO PARISI

Diretor-Substituto
JOSE' BUSTAMANTE

Secretario
IBERE BASTOS

Diretor de Publicidade
MAURO WADDINGTON

Assistente da Diretoria
NARCISO REBIBOUT
O. MACHADO SOBRINHO

Gerente
HUGO PODDA

Diretoria 42-1715
Assist. da Diretoria 23-2718
Gerencia 43-3508
Publicidade 43-3508
Secretaria 43-3
Esporte e Policia ... 43-7541
Oficina 43-3620

O unico cobrador autorizado é o sr. WALTON GALDINO DA ROCHA.

O jornal não se responsabiliza pelas opiniões emitidas em materias assinadas.

CINEMA

Documentários Sôbre o Rio

Às vésperas da sessão especial em que a Fox mostrara o documentário-cinemascópico feito pelos seus técnicos em princípios de 55, no Rio de Janeiro (10 horas da manhã do dia 3 de julho, têrça-feira, no Cinema Palácio) o produtor Jean Manzon reune críticos (?) e convidados na manhã de têrça-feira última, no Metro-Passeio, e, depois de um preto-e-branco encomendado pela Light para mostrar a eficiência dos seus bondes elétricos (é psicológico exibi-lo agora, para o público) fez projetar em processo similar ao Cinemascope — um... Scope qualquer — o documentário a côres, com quase 20 minutos de duração, focalizando as belezas da Cidade Maravilhosa.

E o que houve de belo, com efeito, deve ter sido mesmo, e tão somente, o que o Rio tem de bonito. Porque filme colorido não mais é novidade para ninguém e com a grandiloquência dêsses "scopes" todo o filme ganha um sentido maior de amplitude e apoteose.

A cópia mostrada foi a de edição inglêsa, com os letreiros e narração no idioma de Shakspeare. E tôdas essas vistas que estamos acostumados a vêr, da nossa capital, desfilaram em tela ampla e na policromia do Eastman-Color.

Se o filme tivesse a técnica e o sentido intelectual do "short" sôbre bondes, maiores louvores poderiam ser agora atributos ao ex-fotografo que se consagrou também no cinema e instituiu essa rendosa modalidade de produzir sob encomenda filmes de propaganda bem feitos e capazes de agradar aos respectivos clientes e ás platéias que o têm assistindo compulsóriamente.

E' imperdoavel, porém, que num filme sôbre o Rio de Janeiro se vá esquecer de incluir o Estádio Municipal do Maracanã!? E' indesculpavel que deixem de alinhar entre as coisas belas da nossa metrópole os flagrantes cheios de graça das tardes hípicas do Jockey Clube Brasileiro. Não se compreende que, tendo filmado em plena Estrada das Canôas, se deixe de acrescentar ao filme uma vista de conjunto, em que se observe aquela obra arquitetônica que é um legítimo orgulho encrustado nas montanhas da orla marítima.

Manzon gastou metragem de mais em cênas que se repetem monotonamente e sem necessidade. Insistiu em Copacabana, teimou em mostrar pássaros, obstinou-se na vegetação exuberante — e deixou de lado aspectos que de muito valorizariam seu filme!

Volta a ouvir-se em "back-ground" os acórdes do Samba Fantástico, e, sempre ao som do samba típico vão vindo feliões, escolas de samba e outros detalhes de Carnaval onde falta o que lhe é mais característico: o impressionante conjunto — a eloquência da massa.

Manzon há-de querer vender o filme ao Turismo, e julga ter feito bom trabalho. Vai por certo levá-lo ao próximo Festival de Cinema (se houver) e quererá ganhar um prêmio. Aguardemos, pois.

MANOEL JORGE

«AVANT-PREMIERE» DE «MARTIM LUTERO»

Amanhã, às 21 horas, no Auditório Mesbla, na rua do Passeio, em benefício da Fundação Tucker, será realizada a avant-premiere do discutido filme «Martim Lutero», que a British Films distribuirá no Brasil. Louis Rochemont foi o realizador do filme em questão.

A ESTRÉIA DE «20 MIL LEGUAS SUBMARINAS»

Em «Vinte Mil Leguas submarinas», cuja primeira edição apareceu em 1868, editada em Paris, Julio Verne previu a éra atômica. Com um poder de visão estupefaciente, seus personagens, pode-se assim dizer, tornaram-se os homens que hoje dirigem a nossa era...

Esses personagens tornaram-se reais aos nossos olhos, quando passados pelas telas. James Mason, como capitão Nemo; Nirk Douglas; Paul Lukas, como o cientista professor Arronax, o Peter Lorre, como Conseil... o homem que tudo tinha porque não tinha nada...

Walt Disney não põe mãos a obras sem antes estudar e reconhecer o valor que uma produção sua possa ter como entretenimento e instrução. Todas elas possuem fins meritórios incontestaveis.

E «Vinte Mil Leguas Submarinas» não fogo, muito menos, à emoção... não foi feito apenas para passar... e sim para ficar, inolvidavelmente, como uma produção máxima, espetacular, nos anais cinematográficos, para cuja gloria a RKO Radio tem a honra e o orgulho de contribuir ao apresentá-lo ao povo brasileiro.

UM POUCO DE ELIO PETRI O CENARIZADOR DO FILME «DIAS DE AMOR» ESTRELADO POR MARINA VLADY e MARCELLO MASTROIANNI!

Elio Petri, nasceu em Roma no ano de 1929. Depois de haver feito jornalismo e realizado a reportagem que deu á De Santis a inspiração para «Roma, às 11 horas» e á Genina «Três Histórias Proibidas», foi para o cinema como cenarizador. Amante da «sétima arte», tem trabalhado árduamente ampliando o circulo de cinema. Participou da cenarização de «Donne Proibite», «Um Marido para Anne Zacheos» e outros sucessos. Já realizou documentários com «Nasce um campeão (premiado). Elio Petri é que ao lado de Gianni Puccini, Giuseppe de Santis, Libero de Libero, cenarizou «Dias de amor» (Giorni d'amore), filme estrelado por Marina Vlady e Marcello Mastroianni, no qual De Santis apresenta uma sublime história de amor entre dois jovens camponeses aos quais o casamento impunha grandes dificuldades. «Dias de amor» está sendo finalmente anunciado pela Art Films já para a próxima segunda-feira nos cinemas Rivoli (Cinelandia) — Presidente — Art Palácio — Alvorada — Cassino e a partir de quinta-feira na Santo Afonso (Tijuca).

MISCHA AUER VIRÁ EM «FROU-FROU»

Mischa Auer, um dos mais populares comicos de Hollywood, há uns dez anos, está fazendo nova carreira no cinema europeu, principalmente, italiano e francês. Já o vimos em «Ao diabo a fama», «Os milhões da viuva», e outros. Agora, Mischa virá em «Frou-Frou», bela produção franco-italiana dirigida por Augusto Genina em Cinemascope, que a Telefilmes vai apresentar. Poderemos ver o antigo comediante «yankee» falando francês e animando um papel de acordo com o seu temperamento, ao lado de figuras de projeção, como Dany Robin, Gino Cervi, Philippe Lemaire, etc.

CARTAZ

«SULTANA SAFIYÊ», no Rivoli (do meio-dia às 22 horas) e no Presidente — Art Palácio e Santo Afonso, das 14 às 22 horas.

«QUEM MATOU ANABELA?», no Vitória — Copacabana — Miramar — Botafogo — América e Leopoldina, das 14 às 11,20 horas.

«SUPLICIO DE UMA SAUDADE», em Cinemascope, no Palácio — Roxy — Madrid e Santa Alice, das 14 às 22 horas.

«O CISNE» (terceira semana), em Cinemascope, no Metro-Passeio, do meio-dia às 22 horas e no Metro-Copacabana e Metro-Tijuca, das 14 às 22 horas.

«ARMAS DA VINGANÇA», no Ipanema — Tijuca — Bonsucesso — Madureira — Braz de Pina e Abolição, das 14 às 22,20 horas.

«MARES VIOLENTOS», em Cinemascope, no Pathé (do meio-dia às 22 horas) e no Pax — Azteca — São José — Imperator — Caruso-Copacabana — Coliseu e São Pedro, das 14 às 22 horas.

«TERRAS ESCALDANTES», em Superscope, no Plaza, a partir do meio-dia) e no Colonial — Astória — Olinda — Primor e Mascote, das 14 às 22 horas.

«TIRANO DA FRONTEIRA», em Cinemascope, no Rex — São Luiz — Rian — Carioca e Leblon, das 14 às 22 horas.

«O DERRADEIRO LEVANTE», no Odeon — Alaska — Santa Alice — Natal — Politeama — Jardim — Belmar — e Monte Castelo, das 14 às 22 horas.

«QUANDO O CORAÇÃO FLORESCE» (segunda semana), no Império — Pirajá — Avenida — Maracanã — e Moça Bonita, das 14 às 22 horas.

«O RAPTO» no Alvorada — Para Todos — Vaz Lobo e Fluminense das 14 às 22 horas.

«O CHICOTE DO ZORRO», no Ideal, das 14 às 22 horas.

«RICARDO, CORAÇÃO DE LEÃO»,

(CONCLUI NA PÁGINA 11)

VIDA SOCIAL

ANIVERSARIOS

Fazem anos, hojo, os nossos confrades srs. Mateus Donadio, Pedro Luiz Roxo Lima, Joaquim Marinho, Pessoa, José Gonçalves Fidalgo e Armando Djalma Carneiro de Albuquerque.

NASCIMENTOS

Está enriquecido o lar do nosso colega de imprensa sr. Enoch Eduardo Lins e de sua esposa, sra. Ivete Benvenuto Lins, com o nascimento de um menino que na pia batismal receberá o nome de Edno Eduardo.

HOMENAGENS

Em regosijo pela sua eleição para Corregedor da Justiça e aproveitando a data de seu aniversario natalicio, amigos e admiradores do Desembargador Frederico Sussekind vão homenageá-lo com um banquete, a ter lugar no dia 11 de agosto vindouro.

FESTAS

Festejando São Pedro, o clube Gogó da Ema fará realizar amanhã sexta-feira uma grande festa junina, no antigo Bar do Gomes, na Praia da Guanabara, Bananal, na Ilha do Governador. Helenita Correa, princesinha do baião, presidente do Clube, está tomando todas as providencias para que a festa, cujo tema é o casamento de Nhá Philomena, alcance o exito das festas anteriores.

CONFERENCIAS

No auditorio do Partido Trabalhista Brasileiro — Diretorio Regional — na rua Alvaro Alvim, nº 21 às 19,30 horas de amanhã, sexta-feira, a jornalista Carminda Alves Pereira proferirá, sob os auspicios da Ala Feminina daquela agremiação, uma Conferencia sob o tema "A mulher e a sua atuação no movimento sociologico da humanidade", na qual serão tratadas questões de suma importancia politico-social de grande interesse das classes operárias.

A entrada será franqueada a todos quantos se interessem pelo assunto.

CASAMENTOS

Realiza-se, no cartorio de Nova Iguaçu, Estado do Rio, o casamento da srta. Nancy Pereira com o sr. Carlos Teixeira, sargento da Aeronautica.

LUTO

No Hospital dos Servidores do Estado, onde se encontrava em tratamento, faleceu, ontem, o professor Vandir Soares Martins antigo funcionario da Divisão de Policia Maritima Aérea e de Fronteiras, contador, estudante de Direito da Faculdade Brasileira de Ciencias Juridicas e professor da Faculdade de Comércio de Niteroi. O extinto pertencia tambem a varias associações nesta capital, entre as quais figuram agremiações integradas pelos seus colegas de repartição.

O sepultamento terá lugar, hoje, ás 12 horas, saindo o feretro da capela do Hospital dos Servidores, onde se deu o óbito para o cemiterio de São Francisco Xavier.

TEATRO

ALEGRIA DO POBRE E' CANTAR — Apresentada pela Cia. Folclórica do Brasil, composta de elementos de côr e que se propõe divulgar o nosso folclore, vai apresentar a peça "A Alegria do Pobre é Cantar" de que fazem parte diversos quadros folclóricos, peça montado por B. Lobo, cenografia de Amorim Roxo. A companhia pretende apresentar-se, também na França. Na foto, alguns integrantes daquele grupo artistico.

CONSUELO EM «CHEZ COPACABANA»

Consuelo Leandro, vedete das mais populares do nosso radio e teatro, volta ao palco de revista em «Chez Copacabana» (original de Valter Dávila e Meira Guimarães), vivendo algumas personagens que são caricaturas da gente da zona Sul.

Com «Chez Copacabana» reabrirá o Follies totalmente remodelado, oferecendo ao espectador maior conforto.

Completam o «cast» deste deslumbrante e engraçado espetáculo: Valter Dávila — Carie Nell — Billi Davis — Elona — Toni Martin — Landa Santos — Ismael Guiser e as Irmãs Marinho.

«ALGUEM FALOU DE AMOR»...

Despede-se esta semana do público da zona Sul a Comédia de Miguel Mihura «Divorcio para três», após três meses de representações no teatrinho de bolso de Ipanema.

O próximo espetáculo também interpretado pelo trio Villon-Brasini-Austregesilo, será uma comedia de grande comicidade original de Mário Brasini intitulada «Alguém Falou de Amor» e cuja estreia está marcada para 17 do corrente.

Compareceu o jornalista a Justiça

Pelo Juiz Manoel Antônio da Castro Cerqueira, da 2ª Vara Criminal, foi ontem ouvido e qualificado o jornalista João Duarte Filho, que ali deverá responder a um processo sobre lei de imprensa, originado por uma representação do Ministro da Guerra.

Foi lhe fixado o prazo de cinco dias para apresentação da defesa previa, como manda a lei.

RECORDE DE DURAÇÃO NO CARTAZ

Tal como sucedeu nas temporadas anteriores, Alda Garrido bateu novamente o recorde de permanência no cartaz com a peça «Os Filhos da Biruta» que desde há quatro meses se vem representando, com enchentes consecutivas no Rival.

«Os Filhos da Biruta», um original de Carlos Llopis, traduzido por Americo Garrido e Daniel Rocha, tem como interpretes: Delorges Caminha — Francisco Dantas — Graciura Freire — Cleusa Muniz e Ilidio Costa.

«A CASA DE CHÁ DO LUAR DE AGOSTO»

Depois de 18 semanas de representações em São Paulo, continua a ainda registrando enorme afluência de público a mundialmente famosa peça de J. Patrick «A Casa de Chá do Luar de Agosto» (dirigida por Maurício Vaneau) que entre nós será apresentada no próximo mês de julho, substituindo o atual cartaz do Ginástico «Divorcio para três», que sairá da cena no dia 8 de julho.

«A Casa de Chá do Luar de Agosto», tem como interpretes: Italo Rossi — Mauro Mendonça — Fregolente — Milton Moraes — Erika Falkon — Nathalia Timberg — Vera Lucia — Wanureta — Eugenio Kusnet — Sergio Brito — Margueth Mago, etc.

O ELENCO DE «LOTARIA»

O próximo espetáculo do Serrador, «Lotária», uma comedia satirica de Luiz Iglesias que, como o seu autor a definiu será «um escândalo social», tem como interpretes: Eva Todor — (no papel de «Lotária») — Manuel Pera — Jorge Doria — Paulo Goulart — Samaritana Santos — Armando Rosas e em reaparição Leda Vale

A estreia está marcada para 17 de julho, permanecendo até lá no cartaz do Serrador a comedia de Praxy «Vê se me esqueces».

RÁDIO — DISCOS — TV

EDEL NEY

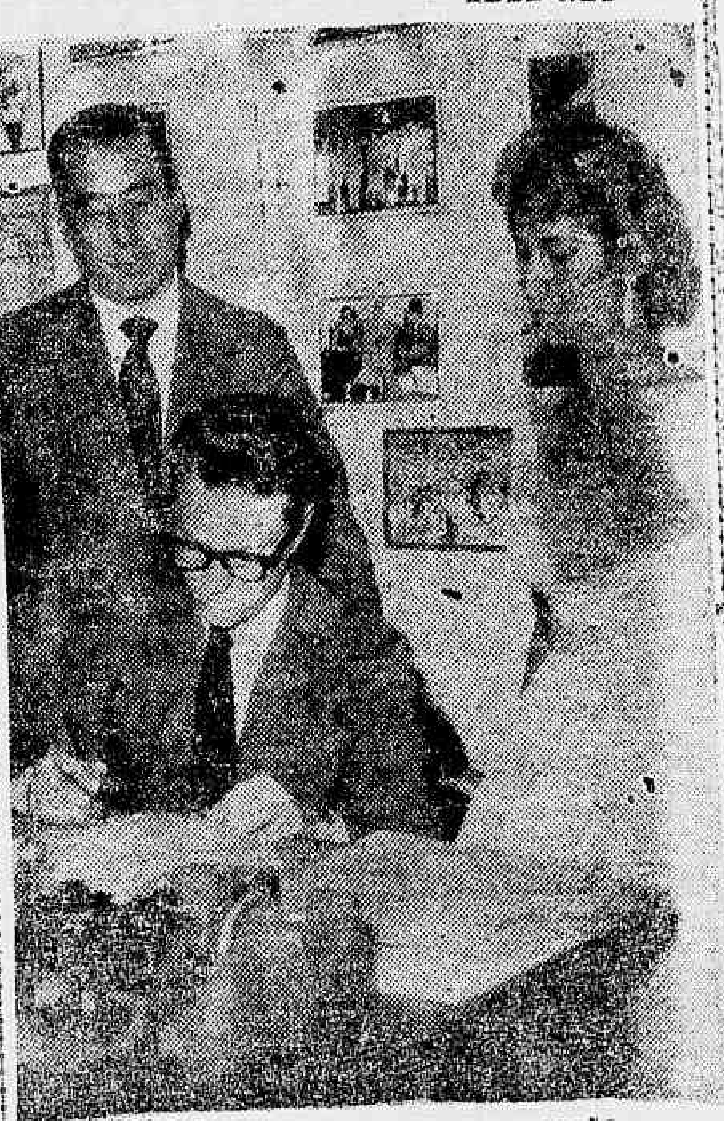

SANDRA HELENA, A GRANDE REVELAÇÃO

Deverá se constituir na revelação do ano, a cantora-brotinho Sandra Helena, que vem de ser lançada pela Editora São [illegible] dirigida pelo dinâmico compositor Ari Monteiro, responsável por um sem número de êxitos de nossa música, o lançador de vários cartazes atuais do nosso rádio e disco. Sandra Helena, que tem como madrinha, ainda, a cantora Odete Amaral, está em entendimentos com a "Sociaral" e deverá gravar, por êsses dias, seu primeiro disco para a novel "Repertório".

Na foto, a cantora em perspectiva, quando era entrevistada pelo cronista Jaime Negreiros, tendo ao seu lado, ainda, o compositor Ari Monteiro, de quem Sandra gravará composições, no seu disco de estréia.

* * *

CONCÊRTO DE MÚSICA POPULAR BRASILEIRA

Ocorrerá em S. Paulo, no domingo, 1.º de julho, o 1.º Concêrto de Música Popular Brasileira, que vem sendo preparado, com todo empenho, pelo dinâmico Paulo Tapajós, diretor da Rádio Nacional. Será um acontecimento inigualável, transmitido pela Nacional carioca e pela Rádio Record de S. Paulo, com a participação de nossos maiores intérpretes e solistas. A regência estará à cargo de Radamés Gnattali que vem preparando os fabulosos arranjos. Os mais destacados sucessos de nossa música de todos os tempos, serão apresentados, executados pela Orquestra completa da Rádio Nacional, que conta com 60 figuras.

* * *

"JUDEU ERRANTE" — CÍCERO ACAIABA — "ADEUS, PARA SEMPRE"

No dia 4 de junho, às 12,30 horas, foi para o ar, o primeiro capítulo da mais recente novela de Cícero Acaiaba, "Adeus Para Sempre", que está sendo transmitida pela Rádio Nacional nesse horário, às 2as., 4as. e 6as. Uma das músicas da referida novela é o beguine "Judeu Errante", da dupla Aíres Viana-Edel Ney, a ser gravada em novo "long-playing" da "Musidisc", por Nilo Sérgio e Sua Orquestra do Baião. Essa mesma música foi gravada, em ritmo de valsa, por Alcides Gerardi e Côro, em disco "Columbia", que deverá ser lançado, também, por êsses dias.

* * *

"TRIBUNAL DA HISTÓRIA"

Numa produção de Milcio Araújo Jorge Hönkis a Rádio Ministério da Educação levará ao ar, hoje, às 2' horas, mais uma audição do programa "Tribunal da História".

* * *

CONVERSA PUXA CONVERSA

O programa "Conversa Puxa Conversa", uma produção de F. Andrade e apresentado diariamente às 20,30 hs. pela Rádio Ministério da Educação é uma síntese dos acontecimentos diários em todo o mundo, abordando os fatos de maior interêsse em todos os setores das atividades humanas.

Êsse programa conta com a participação do "cast" de rádio-teatro da PRA-2.

* * *

QUARTETO DA RÁDIO MINISTÉRIO

Sob o tema "Bach, o 5.º Evangelista", o Dr. Celso Brant falou, no dia 25 de junho, às 21 horas, no auditório do Ministério de Educação e Saúde.

Na mesma ocasião, ilustrando essa palestra, aí se exibiu o Quarteto da Rádio-Ministério.

* * *

A LETRA DO DIA

BONECA AVENTUREIRA

Samba-canção de Mário Mascarenhas — Disco Copacabana n. 5559 — Canta: João Dias

Esta mulher que ali tu vês já
foi rainha
De um paraíso, cheio de amor,
conforto e paz.
Abandonou-me, deixou fugir a
felicidade
Aventureira, jogou-se aos braços de um amor fugaz
II
Segue um conselho, linda menina de agora,
Relembra sempre esta mulher
que hoje chora
Escolhe, nas estradas da vida,
A mais bela, e florida
Que é a de voltar
Que conduz ao teu lar!

CARTAZ

TIJUCA — «Gente «bem» do Morro» — Pela Companhia Chianca de Garcia — às 20 e às 22 horas.

DULCINA (ex-Regina) — OTELO — pela Companhia Tônia Celi-Autran às 21 horas.

TEATRO COPACABANA — «Mademoiselle» — Pela Companhia de Os Artistas Unidos — às 20 e às 22 horas.

JARDEL — Mulheres na Praça pela Companhia Ankito, às 20 e às 22 horas.

TEATRO DE BOLSO — «Três À Meia Luz»

CARLOS GOMES — «Aperta o Cinto» — Pela Companhia de Revistas Ferreira da Silva — às 20 e às 22 horas.

GLORIA — «Papai Fanfarrão» — Por Oscarito e Familia — às 20 e às 22 horas.

GINASTICO — Divórcio para 3 — Pelo Teatro Brasileiro de Comédia, às 21 horas.

MADUREIRA — Vira o Disco — Pela Companhia Zaquia Jorge — às 21 horas.

TELEFONES:

MUNICIPAL	42-3408
GINASTICO	42.4070
GLORIA	22.9146
JOÃO CAETANO	43.4270
RIVAL	22.2721
REPUBLICA	23.0271
SERRADOR	42.6442
RECREIO	22.8164
CARLOS GOMES	22.7321
REGINA	22.5811

MÚSICA

Inácio Guimarães

Orquestra Sinfônica Brasileira

O nono concêrto (série vesperal) da 16ª temporada desta excelente orquestra teve início com a abertura da "Tosca" de Carlos Gomes, onde o maestro Eleazar de Carvalho nos proporcionou uma extraordinária execução, evidenciando com grande brilho a sensibilidade marcante do imortal compositor brasileiro. Veio depois o "Tricornio" de Manuel de Falla, representante da escola espanhola moderna. E' uma suite cujo colorido salienta a alma folclórica da Espanha. Eleazar revelou nesta bela página o seu temperamento vibrante e a sua condução modelar.

Encerrou-se o programa com a bela obra de Stravinsky "Petronchka" onde o nosso regente demonstrou mais uma vez a sua magistral execução, quer no estilo dramático, quer nas frases burlescas da famosa "suite".

Ao encerrarmos este breve comentário, enviamos nossos cumprimentos ao maestro Eleazar de Carvalho que rumou aos Estados Unidos, onde, como membro Docente da "The Berkshire Music Center", vai dirigir o Departamento de Regência de Orquestra, cátedra que pertenceu ao maestro Sérge Kussewisky e a celebre Orquestra Sinfônica de Boston que dará ali e em vários centros europeus uma série de concêrtos.

RECITAL DE CANTO NA ABI

Composições de Monteverdi, Frescobaldi, Gluck, Schubert, Max Reger, Gounod, Respighi, Ravel, Dollanoy, Valdemar Henrique, Jaime Ovalle, Lorenzo Fernandes, Camargo Guarnieri e Vila-Lobos formar o programa de recital da cantora Anna Nolding. Esta o mesmo fixado para o de hoje no Auditorio Oscar Guanabarino, da Associação Brasileira de Imprensa. O maestro Alceu Bocchino acompanhará ao piano.

TAMARA TOUMANOVA E O CORPO DE BAILE DO MUNICIPAL, EM MAGNIFICO PROGRAMA DE BAILADOS. DIA 30, NO MARACANAZINHO

Após o excepcional sucesso obtido no palco do Municipal, Tâmara Toumanova acedeu em fazer nova apresentação com o Corpo de Baile do Teatro Municipal e seu "partner" Wladmir Oukhtomsky.

Essa récita extra, conforme desejo do Prefeito Negrão de Lima, será no Estádio Gilberto Cardoso (Maracanãzinho) a fim de possibilitar maior afluência de público, graças a modicidade de preços, (Cr$ 20.00 a arquibancada; Cr$ 80,00 as cadeiras, e Cr$ 500,00 os camarotes).

O programa dessa récita popularissima inclui bailados de maior significação, como "Silfides", "Remeu e Julieta", "Galope Moderno", "Dom Quixote", "A Morte do Cisne", e "Batuque".

Com um programa escolhido como êsse, e com os preços estabelecidos, é de se prever uma grande afluência ao Maracanãzinho, capaz de esgotar sua lotação de cerca de 20.000 localidades.

ASSIS PACHECO NA TEMPORADA LÍRICA DE BUENOS AIRES

De Buenos Aires, onde estreiou com desusado brilho na Temporada Lírica, cantando "Lucia de Lamemmoor", passou pelo Rio o tenor Assis Pacheco, com destino a Belo Horizonte, onde fará curta Temporada.

Da cidade mineira, Assis Pacheco deverá retornar a Buenos Aires, onde dará cumprimento ao seu vantajoso contrato, cantando outras óperas do seu repertório no exterior, honrando mais uma vez, o conceito que já atingiu a arte lírica brasileira.

RONDA NOTURNA

Por JORGE VILLAR

A GAROTA DA NOITE

PEGGY AUBRY uma das mais interessantes vedetes do nosso teatro musicado e «shows» da madrugada. Pela foto pode-se ver que a menina é uma festa para os olhos da gente.

EUNICE COLBERT NO RIO: A bela lusitana que atualmente pertence às noites paulistas está circulando por uns dias no Rio. Eunice que é proprietária do Bar L'Amiral, contou-me que acaba de criar o «Music Box», um barzinho pequeno (cinco mesas apenas) fazendo a grande sucesso. Foi um prazer rever a Colbert, que estava acompanhada da (tambem lusa e bela) sra. Julieta Estrêla.

—X—

CRONISTAS EM AÇÃO: Anotei a presença de vários cronistas no Sacha's na noite de terça-feira. Enquanto papeavam em mesas diferentes Ibrahim Sued e Luiz Alipio de Barros (Comendador), fazia gosto ver-se a atividade do João Rezende, que não parou de fazer anotações. Rapaz trabalhador esse João.

—X—

DIAMANTINO, DE PASSAGEM: O simpático e boêmio major Diamantino Fiel está na praça, em gozo de uma curta licença. O Diamantino, que sempre foi um homem da noite, já estava fazendo falta, porque é um grande sujeito.

—X—

ELEGANTES CIRCULAM: O elegante Oscar da Rocha, «public-relations» da casa Elmo, circulou em companhia do Edson, que tambem faz parte daquela casa de modas masculinas. A propósito do Oscarzinho, vale a pena assistir ao seu programa de televisão «Samba em «black-tie».

—X—

CONVITE E COMPARECIMENTO: Hoje jantarei com o simpático casal Lia—José Lopes Junior, atendendo a um amavel convite. Depois havera, com certeza, uma buate

—X—

SILVEIRA SAMPAIO NA «NIGHT AND DAY»: Depois de ter sido noticiada a ida de Valter Pinto para a buate do Serrador, fala-se agora que a «Night and Day» será ocupada por Silveira Sampaio. Que «venga»!

—X—

VOLTOU JEAN PIERRE: Terminadas suas férias, Jean Pierre voltou a atuar no Baccarat, onde Bola Sete e seu violão vem obtendo grande sucesso. A casa de Gigi e Madame Douce continua faturando muito bem.

BOTEQUINS — Armazens, Padarias, Bares, Restaurantes, e Hoteis. Por incumbencia de nossos inumeros clientes de quem somos guarda-livros e nessa qualidade habilitados a prestar informações precisas e seguras. Temos a venda estabelecimentos de 1.ª ordem de qualquer dos ramos acima em todos os bairros do Distrito Federal. Casa Bancaria p/financiamento do pagamento á vista. Organização genuinamente Nacional, composta de brasileiros, portugueses italianos e espanhois 35 anos de pratica. A verdadeira bolsa de vagas comerciais que V.S. não pode deixar de visitar quando pretender vender ou comprar. Os nossos editais, aos domingos, publicados no "Jornal do Brasil" demonstram claramente ser a maior e a mais completa organização no gênero em toda a America do Sul. Escritorio Contabil Atlas Ltda. Rua Teófilo Otoni, 123 — 2º andar. — Celestino ou Magalhães.

DOENÇAS DA PELE
Sífilis — Tumores — Câncer — Eczemas — Varizes — Ulcera das pernas — Verrugas — Espinhas — Queda de cabelo
Dr. Agostinho da Cunha
Das 18 às 19 horas
ASSEMBLÉIA, 72
Tels. 42-1155 e 58-1030

HORÓSCOPO DE HOJE

Quinta-feira, 28 de junho de 1956.

O QUE ACONTECERÁ, HOJE, AOS NASCIDOS ENTRE

CAPRICÓRNIO — 21 de dezembro a 20 de janeiro — Evite falatórios. Ambiente aborrecido. Cuidado com o sistema nervoso.

AQUARIO — 21 de janeiro a 20 de fevereiro — Muito boas perspectivas materiais, porem divergencias sérias com as relações e amizades.

PEIXES — 21 de fevereiro a 20 de março — Sua excessiva emotividade pode resultar perigosa para você e para os que o rodeiam.

ARIES — 21 de março a 20 de abril — Poderá ter sorte nos negócios e no amor, sempre que domine seus impulsos de intrigar.

TOURO — 21 de abril a 20 de maio—Possibilidades de progressos profissional e de viagens interessantes.

GEMEOS — 21 de maio a 20 de junho — Boas disposições profissionais, porém tendência a deixar-se levar pelas aparencias.

CANCER — 21 de junho a 21 de julho — Persiste uma ligeira preocupação em matéria de dinheiro, porem tudo correrá bem.

LEÃO — 22 de julho a 22 de agôsto — Ambiente irritante. Evite toda ocasião de discussões e falatórios.

VIRGEM — 23 de agôsto a 22 de setembro — Semana adequada para realizar compras inúteis ou diligências indispensáveis no progresso material.

LIBRA — 23 de setembro a 21 de outubro — Não permita em nenhum caso que o sentimento sufoque a razão. Reconciliações duradouras.

ESCORPIÃO — 22 de outubro a 22 de novembro — Não preste ouvidos a falatórios nem se deixe impressionar pelo que digam línguas interessadas.

SAGITÁRIO — 23 de novembro a 26 de dezembro — Conserve bem sua atividade e estará em condições de realizar um pequeno projeto.

Sondando os ASTROS

Prof. Jóe Ramath

COMO SE FAZ UMA CONSULTA

Os leitores e leitoras da GAZETA DE NOTICIAS que desejarem obter uma consulta com o professor Jóe Ramath cujo resposta será publicada nesta seção, deverão escrever sua carta à tinta com a maior clareza possivel e em cartão de pena, sem rasuras em papel sem pauta. Não tendo papel sem pauta o disposição, o interessado deverá escrever atravessado sôbre as linhas. E' necessário dar o nome verdadeiro e um pseudônimo para a resposta, bem como declarar a naturalidade, o cidade e o Estado. Não sabendo o dia, mês e ano do nascimento, o cidade em que viveu maior número hora em que nasceu, mencionar o cidade em que viveu maior número de anos e o época respectivo. Devem ser evitados os bilhetes em estilo telegráfico. Finalmente remeter o cupão abaixo devidamente preenchido para o professor Jóe Ramath "SONDANDO OS ASTROS" — Redação da GAZETA DE NOTICIAS. Rua Teófilo Otoni, 142 — Rio de Janeiro.

NOVAS CONSULTAS

As pessoas que já tiverem obtido uma ou mais respostas e desejarem nova consulta, deverão citar, em sua carta, o número ou números das respostas anteriores.

RESPOSTAS PELO CORREIO

Aquêles que preferirem receber pelo Correio a resposta à sua consulta, deverão remeter um envelope selado juntamente com sete dos cupões abaixo publicados, sendo que um devidamente preenchido.

CONSULTAS PESSOAIS — GRÁTIS

Os leitores e leitoras que quiserem obter consulta pessoal grátis com o professor Jóe Ramath, deverão seguir as seguintes instruções:

1º — Recortar diàriamente o cupão numerado publicado abaixo até completar a coleção de 20 dos mesmos cupões.

2º — Trocar a referida coleção de cupões na Portaria da GAZETA DE NOTICIAS, Rua Teófilo Otoni, 142, Rio de Janeiro, por um bilhete para consulta, no qual constarão o dia e hora da mesma consulta.

3º — A coleção de 20 cupões que dará direito a uma consulta pessoal apresentam um número novo.

Cupão n.º 14

Cidade .... Estado ....

Nome ....

Pseudônimo para a resposta ....

Dia, mês e ano do nascimento .... Hora ....

Cidade em que nasceu ....

Residência .... N.º ....

ATENÇÃO: — No intuito de cada vez mais ser útil a todos, que desejarem uma consulta particular, informações sobre horoscopular, informações sobre horoscópos, estarei as ordens de todos, à rua Teofilo Otoni, 142 — das 12 às 18.30. Querendo informações pelo correio, mande os selos para a resposta, subscritando sua carta assim: Professor Jóe Ramath — Departamento B — Rua Teofilo Otoni 142 — Rio de Janeiro — Notem bem: o Departamento B não é para consultas, é só para informações.

—X—

CAZETINHA — (Niteroi) — 2.712-A — Gostei do pseudônimo. Não senhora, está completamente enganada. A GAZETA DE NOTICIAS não é um jornal recente, pois já tem 80 anos de vida. Será que você ainda não sabe que foi ela quem fêz toda a campanha da abolição da escravatura? Então você ainda pergunta se eu vou ao seu casamento? Diz que se vai casar por meu intermedio, pois seguir os meu conselhos? Folgo muito que assim seja, pois gosto sempre de fazer alguma coisa de útil. Quanto ao convite para que seja o padrinho, eu... Não mereço tanta honra, minha filha. Faço questão, isto sim, de ser o padrinho do primeiro pimpolho. Pode vir. Aguardo sua visita com imenso prazer. Disponha sempre. Terá muita sorte, caso não contrarie o marido.

NITA NALDI — (Niteroi) — 2.713-A — Você é do cinema italiano? Não deve contrariar os seus pais. O tal rapaz não presta. Casando-se com ele será muito infeliz. Ele vive de expedientes. Sei que vou decepciona-la mas ... Decepcionar não é bem o termo, pois você está farta de saber de tudo e quer assim mesmo. Para que consultou-me então? Olha minha filha: «Casar não é casaca que se veste e se descalça». Não leve a mal mas não irei ao seu casamento. Não quero ter o remorso de ter colaborado para uma tragédia. Você deverá meditar muito nas minhas palavras e ouvir os sábios conselhos de sua mãezinha. Será que você não está vendo que o J... vem só atrás do dinheiro, da grana do seu Pai? Ai!...

TSEU-TSE — (Niteroi) — 2.714-A — Otiko Sequeguxa? Não minha amiga, japonês eu não falo. Francês, espanhol, um pouco de ingles e olha lá. Você está toda atrapalhada com o primeiro filho e pede conselhos? Minha filha, eu nunca fui ama-seca. Porque não escreve para a Madame Ronay na «Gazeta do Brasil»? Ela é do elemento feminino e devera saber orientar o feminino e devera seber orienta- muito bondosa e evoluida. Simples por natureza, não tem a menor dose de malicia, não sabendo desejar mal a ninguem. Você é uma menina grande. Quase que ainda acredita em contos da carochinha e de Fadas. Sua sutilieza de espirito, encanta a todos. Estou aflito para conhecer a filhinha brejeira. Quer que lhe escolha um nome pela numerologia? Com muito prazer. Você manda e mandará sempre no Astrólogo. Gosta das pessoas de sua fibra. Felicidades e aguarde carta minha. Quero outra cartinha bonitinha em envelope verde, sim?

VENUZIANA — (Meier) — 2.715-A — Minha prezada amiguinha, meu cordial bom dia e os meus votos de felicidade. Devo dizer a consulente de Sondando os Astros, que tudo, felizmente, vai mudar para si, de uma maneira extraordinária. Não creio nas tragédias que fala em sua carta. Você anda muito pessimista e para o seu bem, precisa criar outra mentalidade. Vou dizer mais: vejo um grande futuro a sua frente, com dinheiro, certa fama e felicidade no seu lar. Você terá essas coisas todas e ainda está choramingando? Não, minha grande amiga, abandone de uma vez por todas esse pessimismo que atraza a sua vida. Digo grande amiga, porque você é muitissimo merecedora o faço questão, pois, da sua amizade. Permite que beba um vinho em sua homenagem? Estou aflito para conhecer a filhinha, pois adoro crianças. Chama-se Rutinha? Tem 3 anos? Deve estar adoravel. Quero vê-la e quanto antes. Aceite meus respeitos meu abraço e meus votos de felicidade.

NADIA A CIGANA — (Boca do Mato) — 2.716-A — Quer ler a minha sorte? Não venha dizer que eu não irei beber mais vinho. Você é de uma evolução fora do normal. Está estudando medicina, já sendo formada em advocacia e... E' tambem uma pianista emerita. Faço questão de ouvi-la tocar a 11ª rapsódia de Liszt, pela qual tenho adoração. Fique descançada porque os astros dizem que seus desejos serão plenamente realizados. Terá ainda três grandes viagens em sua vida, sendo duas ao estrangeiro. Sabia que você é tambem uma grande escritora? Sua carta é uma obra prima de literatura e está no páreo duro do «CONCURSO DA CARTA MAIS BONITA E ORIGINAL». Disponha sempre, minha filha.

NUMEROS FELIZES
5003 1900

Terrenos para veraneio, moradia, plantações, etc.

Vendem-se ótimos lotes de terrenos, sem entrada e sem juros, prestações à partir de 250 cruzeiros por mês, junto da Estação de Brisa-Mar, Ramal de Mangaratiba, com agua, luz, piscinas, cachoeiras, condução à porta. TEMOS TAMBÉM EM NITERÓI, A 25 MINUTOS DAS BARCAS, MESMA SITUAÇÃO. Tratar diariamente com o Sr. J. Siqueira, à Avenida Marechal Floriano n. 13 - 1º andar (antiga Rua Larga). Tel. 23-3840.
Aceito corretores mesmo sem prática.

CRUZADAS E CHARADAS

35º Torneio Quinzenal

PALAVRAS CRUZADAS N. 9

HORIZONTAIS: 1 — Quietas; 8 — Residencias; 10 — Apagar; 12 — Retesais; 16 — Sequioso; 17 — Encimara.

VERTICAIS: 2 — Gostarias; 3 — Letra grega; 4 — Aspero; 5 — Oferece; 6 — Não diáfano; 7 — Sua; 13 - Tipo; 14 — Racr; 15 — Pedra.

Correspondência para NELSON (Cruzadas) — Red. da GAZETA DE NOTICIAS.

TINTAS FINAS COMÉRCIO INDÚSTRIA Ltda.
Esmaltes — Óleos — Vernizes — Ferramentas para pintores e todos os artigos para pintura. Não comprem sem consultar a
CASA DAS TINTAS FINAS
RUA BUENOS AIRES, 77 — FONES 52-7113 e 52-8553

PRODUTOS DE VALOR DA
FLORA MEDICINAL
JURUPITAN — Combate as cólicas e as congestões do fígado, os cálculos hepáticos e a icterícia
DIRAJAIA — Expectorante indicado nas bronquites e nas tosses por mais rebeldes que sejam
CHÁ MINEIRO — Indicado contra reumatismo gotoso e artritismo, moléstias da pele e por ser muito diurético nas doenças dos rins
LUNGACIBA — Poderoso tônico amargo ativo e órgão digestivo combatendo as diarréias e o catarro intestinal estimulando o apetite
VENDEM-SE EM TODAS AS FARMACIAS E DROGARIAS — PEÇAM GRÁTIS NOSSO ÚTIL CATALOGO CIENTIFICO
J. MONTEIRO DA SILVA & CIA.
195 — Rua 7 de Setembro — 195
Telefone: 23-2726 — RIO DE JANEIRO

QUER COMPRAR OU VENDER SEU AUTOMÓVEL? CONSULTE OS PREÇOS DA PRAÇA E FAÇA-NOS UMA VISITA
AGÊNCIA RAMOS DE AUTOMÓVEIS
RUA URANOS N. 1217 — TEL. 30-6744 — RAMOS

DR. ADOLPHO STAERKE
CLINICA DE SENHORAS
LIVRE DOCENTE DA FACULDADE DO BRASIL
Consultório: RUA ASSEMBLÉIA, 53-1.º ANDAR — TELEFONE 42-3935
Residência: RUA ADALBERTO ARANHA, 68 — TELEFONE 48-5981

PADAR POLICIAL

PERPÉTUO

O conto do "Gibi"

Em todos os países civilizados as suas polícias lutam com grande dificuldade para combater as diferentes modalidades de chantagem que surgem sob as mais espantosas características, sempre visando enganar os incautos. Ninguém de boa-fé consegue livrar-se de seus encantadores contos. O transeunte desprevenido, uma vez abordado por êstes elementos, é envolvido fàcilmente, deixando com êles as suas economias. Essas ações criminosas são empregadas de acôrdo com a personalidade da vítima escolhida, sempre obedecendo os vários meios de suas ações ilícitas, como por exemplo: a um estrangeiro êles preferem o conto do "Tôco-Mocho". Esta história é em torno de uma herança que recebeu de um parente morto que deixara para ser distribuída com os pobres ou para fazer entrega a uma casa de caridade. Mas, alega que não conhece ninguém, e, temendo ser roubado, pede para um comerciante guardá-la, mas, solicita uma importância como garantia da honestidade do depositário. Estas são as características do conto do "Tôco-Mocho". Do "Guitarra": E' o negócio do u'a máquina de fabricar dinheiro. Êles chegam a fazer uma demonstração de seu funcionamento, convencendo, com lábia, o incauto de que realmente fabrica cédulas de quinhentos, de mil e de duzentos cruzeiros. Esta modalidade está em decadência. Aos nossos olhos são mais comuns os seguintes contos: do "Passo"; do "Cascata"; "Apartamento"; "Colchão"; "Violino"; "Emprêgo"; "Certificado de reservista"; do "Jóia"; da "Mala"; "Prestígio comercial" e outros tantos que seria cansativo enumerá-los. Agora, surge o conto do "Gibi", usado pelos contraventores e por certas autoridades, não para roubar-lhes dinheiro ou objetos que representam valor, porém, para esmagar a honra dos funcionários lotados na D. C. D. O "Gibi-fantasma", late é, fantasma por ser u'a membra nascida da evolução criminal de nossos dias. Só quem não evoluiu foi o ex-chefe de turma daquela Especializada, hoje, seu digno titular. A triste celeuma em torno do decantado "Gibi", nunca exprimiu a sua verdadeira origem. Muito longe está o seu objetivo. Sua finalidade é a seguinte: sendo a contravenção, hoje, na Capital da República, uma organização ramificada por todos os setores da administração pública, previne-se, contra os seus repressores, fazendo um levantamento sôbre o policial transferido para aquêle órgão especializado, com os seguintes detalhes: cargo, idade, sua situação econômica, filiação, naturalidade, outras profissões, relacionam os seus amigos, qual o estabelecimento comercial que costuma frequentar ou casa de divertimento, residência, suas relações pessoais com o chefe da Seção de Repressão à Jogos Proibidos, sua vida funcional, registrando todos os elogios e punições, sua fôlha penal. O tal famigerado "Gibi" é apenas a relação por prenomes daquelas funcionários. Os marginais de posse dêsses dados, acham como agir. E ai daquele que tente prejudicar profundamente aquela organização criminosa! Êles se julgam prejudicados quando a campanha age contra as apurações, contra as "fichas", contra as descargas ou contra os numerosos telefones clandestinos. E' esta a razão por que êles não são contra o atual delegado de costumes, e êle não faz nada disso!... Êles visam tão sòmente trazer os funcionários coagidos em suas ações repressoras. Aí está a verdade do conto do "Gibi".

Greve geral no Rio Grande do Sul

— Se o Ministério do Trabalho não der provimento ao recurso interposto pelos trabalhadores gaúchos contra os níveis de salário-mínimo propostos para o nosso Estado (Cr$ 2.700,00 para a capital e Cr$ 2.500,00 para o resto do Estado), o trabalho será paralisado em todo o Rio Grande do Sul a 6 de julho próximo vindouro — declararam à GAZETA DE NOTICIAS Elbio Vargas, Bento Lopes Godoy e Godofim Vieira Santos, membros da bancada de líderes sindicais e trabalhadores gaúchos, ao deixarem ontem o Catete após terem sido recebidos em audiência especial pelo presidente da República, Sr. Juscelino Kubitschek, a respeito do assunto.

CR$ 3.400,00 PARA TODO O ESTADO

— Além do recurso interposto junto ao Departamento Nacional do Trabalho, entregamos, ao senhor Presidente da República, um memorial. Nesse documento, se faz um levantamento estatístico perfeito do custo de vida não só em Porto Alegre, como em todo o Estado. Por ele, chega-se à conclusão de que não há diferença substancial no «standard» de vida entre o interior e a capital. Aí está a razão dos trabalhadores gaúchos se debaterem por um salário único para todo o Rio Grande do Sul, cujo nível não pode ser inferior a Cr$ 3.400,00. Até mesmo porque mais de 30% dos trabalhadores sulistas ganham acima desse escalão.

A VIDA SUBIU DE 122%

— O custo de vida no Estado mais meridional do Brasil — continuaram — subiu vertiginosamente, sendo atualmente da ordem de 122%! Ora, não é possível, portanto admitir, níveis da ordem de Cr$ 2.700,00 e 2.500,00, como os que foram aprovados, contra o protesto veemente dos trabalhadores, pela Comissão de Salário Mínimo do Rio Grande do Sul. Isso mesmo foi ontem minuciosamente exposto ao senhor Presidente da República, na audiência que nos concedeu, tendo S. Excia. prometido examinar a questão no seu próximo despacho com o Sr. Parsifal Barroso Ministro do Trabalho.

IREMOS À GREVE GERAL

— Se os trabalhadores sulistas não forem atendidos em sua reivindicação em torno do salário mínimo a vigorar para o Rio Grande do Sul — concluíram Elbio Vargas, Bento Lopes Godoy e Godofim Vieira Santos, líderes destacados do sindicalismo gaúcho — iremos à greve geral a 6 de julho próximo vindouro, conforme já decidiram, em convenção monstro, sindicatos e federações trabalhistas rio-grandenses.

Show Volante "Gazeta de Notícias" com "Surprêsas Okay"

João de Oliveira e seu regional, em nossos programas, a partir de sábado

A jovem cantora da "Rádio Nacional", RUTH AMARAL, intérprete de "Vai Andorinha", vem agradando em cheio ao mais exigente espectador, tornando-se sem dúvida um dos expoentes máximos em nossos programas

REGIONAL OKAY

Os nossos programas contarão doravante, com o valioso concurso do homogêneo regional de JOÃO DE OLIVEIRA, que vem de ser contratado para atuar em todos os nossos programas.

Não há dúvida que a nossa mais recente conquista virá aumentar em muito o brilhantismo de nossas apresentações. Já sábado e domingo JOÃO DE OLIVEIRA estará — para alegria de todos nós — acompanhando os componentes de nossa caravana.

* * *

Mais uma vez o público da zona norte, terá oportunidade de aplaudir os artistas que integram os nossos «shows», por ocasião de nossas visitas à Avenida Suburbana e ao conjunto residencial do IAPI, respectivamente sábado e domingo.

Os mais consagrados astros e estrelas do Rádio e Teatro, desfilarão perante o público que, por certo, acorrerá aos locais das nossas 843ª e 844ª apresentações em praças públicas.

* * *

NOSSO «CAST»

Contaremos para os nossos programas de sábado e domingo com a presença de Blecaute — Belinha Silva — Rui Rei — Sonia Regina — Jack Ionis — Coralina — Pereira da Silva — Lubaldo Silva — Lena Fernandes — Sidnei Carlos — Ruth Amaral — Cosme e vários outros nomes de valor.

Como animadores contaremos com Paulo «Okay» — Vanda Sandra e José Geraldo.

EM TERESÓPOLIS E FRIBURGO

Atendendo aos convites que nos foram endereçados visitaremos o mês que vem, as cidades de Teresópolis e Friburgo.

Os preparativos para essas excursões, estão sendo ultimados, inclusive a escolha dos artistas de Rádio e Teatro que comporão as nossas caravanas, cujas viagens em viaturas especiais, estão programadas para os dias 8 e 14, respectivamente.

OLEO DE CEDRO
O MELHOR P/ MOVEIS
Rua México, 111 - 21. and
Fône 32-9309

Américo Brasílico
ADVOGADO
Causas cíveis e criminais — Avenida Presidente Vargas, 435 — 8.º andar — sala 803 — Tels.: 23-0932 ou 23-0578

BRONCHITE ASTHMATICA E ACCESSO DE ASTHMA
PO' INDIANO
PARA OS CASOS CHRONICOS
GOTTAS INDIANA
FRANCISCO GIFFONI & CIA. - R. 11 DE MARÇO, 17 - RIO

10.000 barnabés hoje, no Guanabara

A coligação dos Servidores Municipais, em reunião ontem realizada, determinou fossem os barnabés mobilizados para uma concentração monstro, hoje, às 18 horas, no Palácio Guanabara.

Essa concentração visa demonstrar ao Prefeito Negrão de Lima o desejo dos servidores municipais de terem seus vencimentos aumentados a partir de janeiro.

A C.S.M. apela para seus associados no sentido de que levem ao Palácio Guanabara cartazes e faixas, com dizeres alusivos à reivindicação em causa.

Cabêlo branco?
Orf-Léne
Tinge melhor e não mancha

Agrediu o vigilante municipal

Esteve ontem, reunido sob a presidência do Juiz Oswaldo Pires Goulart, o primeiro Tribunal do Júri que julgou ontem Adolfo de Paula, acusado de ter em maio de 1954 tentado agredir a faca, por questões de família, originado em uma festa, a Virgílio Alves Barreto, vigilante municipal.

Depois do relatório, realizou a acusação o Promotor Amilcar Vasconcelos, que foi contestado pelo defensor público Mário Campelo

O Conselho de Jurados desclassificou o delito para lesões corporais, sendo o acusado condenado a três meses de detenção, devendo ser posto em liberdade.

O jôgo do bicho continua

Ontem, num poste da rua Professor Vital Brasil, vimos, afixados, os seguintes resultados do jogo do bicho:

5947	6501
6822	438
9258	570
0910	22
Const.	Niterói
6382	7294
8062	8517
8491	6481
1796	1349
4731	3641

Banco Borges S. A.
OPERA EM TODAS AS MODALIDADES DO RAMO BANCÁRIO
RUA ALFÂNDEGA, 24-25

Impressionante recuperação das finanças do Estado do Paraná

O êxito da administração do governador Lupion

Em três meses de administração, o atual govêrno reduziu sensivelmente o deficit orçamentário previsto — 150 milhões de cruzeiros liquidados na conta de restos a pagar. Elevam-se a dois bilhões de cruzeiros, aproximadamente, os compromissos assumidos pelos governos anteriores — Política de redução das despesas e maior ação do aparelho arrecadador — medidas postas em prática pelo atual chefe do executivo paranaense para manter o equilíbrio orçamentário.

Assumindo o Govêrno do Paraná a 31 de janeiro, o Governador Moyses Lupion, encontrou as finanças do Estado em situação das mais difíceis. O Orçamento vigente apresentava, inicialmente, um deficit previsto da ordem de Cr$ 352.977.024,90, que, adicionado ao volume de créditos especiais do ano de 1955, revigorados, (Cr$ 37.342.779,00) mais ao dos abertos no presente exercício, até abril (Cr$ 40.800.000,00) perfazem o total de ..... Cr$ 431.119.803,90.

Imediatamente, o Governador Moyses Lupion determinou severas providências para recuperar as finanças do Estado, recomendando a redução das despesas (sem que, entretanto, sofressem solução de continuidade as obras em andamento) e uma mais enérgica ação do aparelho arrecadador.

Os resultados das medidas adotadas pelo Govêrno, embora em apenas pouco mais de quatro meses, já se estão fazendo sentir de modo categórico e positivo. Recente relatório da Secretaria da Fazenda do Paraná sôbre a execução financeira do orçamento, demonstra que a Receita, até abril, apresenta, face à previsão, um excesso de Cr$ 71.720.752,70, como fator positivo, apresentando, igualmente, a Despesa, uma economia de verbas na importância de Cr$ 151.015.965,90, decorrente da política de restrição de gastos.

As duas últimas parcelas, na conjuntura da execução orçamentária, representam uma recuperação de Cr$ 222.736.718,60 do deficit inicialmente previsto, que era, como ficou dito acima, de Cr$ 431.119.803,90. Em outras palavras, nos três meses de seu Govêrno, o Sr. Moyses Lupion conseguiu reduzir exatamente 51,66% do deficit orçamentário previsto.

Deve ressaltar-se que os compromissos de exercícios anteriores montam a Cr$ 1.842.417.008,50 e deverão ser liquidados com recursos de caixa, sem nenhuma relação, portanto, com a execução orçamentária, uma vez que esses compromissos estão integrados na dívida flutuante. No corrente exercício, até o mês de abril, foram processadas contas de RESTOS A PAGAR no total de Cr$ 127.925.628,80. De exercícios anteriores, processou-se o montante de ..... Cr$ 746.273.205,50, compondo, assim, a cifra de ..... Cr$ 874.198.868,30, o total geral de contas de RESTOS A PAGAR processadas por conta do volume de Cr$ 1.842.417.008,50.

Como resultado efetivo da execução do orçamento do atual exercício financeiro, temos um superavit de Cr$ 105.077.650,20, contra o de Cr$ 46.789.330,80, apurado até março, o que vale dizer que o mês de abril, considerado isoladamente, produziu um superavit de ..... Cr$ 58.288.319,40.

Pode-se verificar os resultados positivos dos esforços do Govêrno do Paraná para a recuperação das finanças do Estado através do seguinte quadro comparativo da execução orçamentária:

MESES	DEFICIT	SUPERAVIT
Janeiro	98.634.298,00	—
Até fevereiro	5.856.742,00	—
Até março	—	46.657.045,60
Até abril	—	105.077.650,20

Ou seja: no último mês do Govêrno anterior registrou-se um deficit de Cr$ 98.634.298,00, que caiu, logo no primeiro mês de administração do Sr. Moyses Lupion, para Cr$ 5.856.742,00.

No segundo mês, o atual Governador do Paraná conseguiu fazer desaparecer o deficit, registrando-se um superavit de Cr$ 46.657.045,60. O saldo positivo aumentou no terceiro mês de administração para ..... Cr$ 105.077.650,20.

COMPRE POR MENOS
GASBRAS
PREÇO PROVISÓRIO
Fogão de 3 bôcas com fôrno. — Entrada: Cr$ 1.000,00 e 18 suaves prestações de Cr$ 440,00.
Fogão de 4 bôcas com fôrno. — Entrada: Cr$ 1.000,00 e 18 suaves prestações de Cr$ 490,00.
ACOMPANHA O "CLICK"
IMPÉRIO DOS FOGÕES
Avenida Mem de Sá 146
Ao lado do Instituto Médico Legal

TRABALHE NO RIO E MORE EM NITERÓI
Terrenos a partir de Cr$ 20.000,00, sem entrada e sem juros. Cr$ 200,00 mensais. Agua, luz e condução próxima ao loteamento.
Informações com o Sr. LOPES
AV. MARECHAL FLORIANO, 1, SOBRADO
Telefones: 23-3839 e 43-7458

Bill, Buríl e Labelle a nossa preferida

Aboy pode repetir - Hallaó levado de "barbada" - Ike desta feita é perigoso - Outras notas

Teremos na corrida extraordinária de hoje, sete páreos equilibrados dos quais figura como principal a milha da quarta prova.

Iniciando o programa BILL que tem um apronto de 41" nos 600 metros, destaca-se como melhor. Os seus inimigos são HOSPODAR, REMBRANDT, REI DO NORDESTE e BREVILLE.

REMBRANDT aprontou 600 metros em 38" 3/5 e T. THE SECOND, tem 39" 3/5 nos 600 metros.

(*)

Entre DELFINO, MENOPIGRO e PEQUENO, teremos o ganhador do segundo páreo.

PEQUENO é artigo de fé e levam "barbada".

MENOPIGO pode vencer agora e tem um apronto de 24" 2/5 para os 360 metros.

(*)

IKE está na conta, podendo vencer agora. Foi segundo para CHIVI, perdendo. em cima da meta.

NENINHA e DARIENGO, sao adversários. O apronto de MARQUEZ foi de 24" 2/5 para os 360 metros, tendo GIN FIZZ aprontado 600 metros em 41". GEADA marcou 43" nos 600 metros.

(*)

BARDUBIN venderá caro a derrota no 4º páreo São inimigos ABOY, PAN, HORATIO, MONTE VERNON e EONIO. O apronto de ABOY foi de 46" nos 600 metros. ZOMBADORA fez 40" 3/5 para os 600 e HORATIO marcou 47" nos 700 metros.

(*)

BURIL perfila-se como fôrça na quinta carreira. São inimigos EL GUAPO que volta muito bem, STACK e AL RIO. EL GUAPO aprontou 700 em 47" 2/5

(*)

SEU JULIO pode repetir o último feito conquistado sôbre JUNNY e MINOPRIGO. São apreciaveis ainda SUCESSO, SAL AMARGO que vem de vitoria e o estreante HALLAÓ, que está sendo levado de "barbada".

SUCESSO aprontou 600 metros em 39" 3/5.

No último páreo a parelha SIÇA-SARÇA apresenta-se como força absoluta.

Entretanto, pode perder para LABELLE, QUEZILIA, DIFUSORA, SANHA e GIAROLA que é artigo de fé.

SANHA aprontou 700 metros em 47" e RASPA, fez os 600 em 38" 3/5.

INÍCIO DA REUNIÃO DE HOJE

O primeiro páreo terá início às 14,00 horas.

ACUMULADA INVERTIDA EM DOIS

Bill
Pequeno
Buril
Keva.
e Labelle

ACONSELHAMOS para o betting simples

Buril . . . . . . (n. 1)
Keval . . . . . (n. 11)
Labelle . . . . (n. 10)

BETTING DUPLO

Buril — Stack (1 — 6)
Keval — Seu Julio (11 — 2)
Labelle — Sica (10 — 1)

Programa de domingo

CORRIDA DE DOMINGO

1º PAREO — A'S 13,40 HORAS
1.000 METROS — Cr$ 65.000,00

		Ks.
1—1 Citara	6	55
2 Fuligem	6	55
2—3 Uja	8	55
4 Cirenaica	8	55
3—5 Ombra	3	55
6 Sertania	5	55
4—7 Banzai	7	55
8 Jacuanga	1	55
" Jardila	9	55

2º PAREO — A'S 14,05 HORAS
1.500 METROS — Cr$ 50.000,00

		Ks.
1—1 Saturno	8	56
2 Garrancho	4	56
2—3 Joliz	3	60
4 Perfiador	2	58
3—5 Nassau	6	60
6 Quartzo	7	52
4—7 Rapinero	5	56
" Cimabue	1	58

3º PAREO — A'S 14,30 HORAS
1.200 METROS — Cr$ 65.000,00

		Ks.
1—1 Tuno	6	56
2 Desplante	1	56
2—3 El Triton	5	56
3—4 Blase	2	56
5 Jeronimo	4	56
4—6 Conde	7	56
7 Ijossé	3	56

4º PAREO — A'S 15,00 HORAS
1.400 METROS — Cr$ 50.000,00

		Ks
1—1 Capitânea	9	60
2 Newmarket	1	60
2—3 Jobil	2	54
4 Nordestino	8	60
3—5 Maypu	5	52
6 Rico de Lar	3	56
4—7 Sepoy	4	52
8 Papo de Anjo	6	56
9 El Cheique	7	52

5º PAREO — A'S 15,30 HORAS
2.400 METROS — Cr$ 200 000,00
GRANDE PREMIO SÃO FRANCISCO XAVIER

		Ks
1—1 Quiproquó	7	56
2 Minarso	1	56
2—3 Canaletto	4	56
4 Luarzinho	5	56
3—5 Mister Rio	6	56
6 Major	8	53
4—7 Sancy	2	53
8 Cidi	3	56

6º PAREO — A'S 16,00 HORAS
1.200 METROS — Cr$ 65.000,00

BETTING

		Ks.
1—1 Trisque	5	56
2 Iguarana	3	56
2—3 Alusiva	9	56
4 Vovó ..na	7	56
3—5 Kazrade	8	56
6 Miss Bagecense	2	56
7 Romathea	1	56
4—8 Hannah	10	56
9 Raincle	4	56
10 Maionese	6	56

7º PAREO — A'S 16,30 HORAS
1.300 METROS — Cr$ 100.000,00
"HANDICAP ESPECIAL MISTO"

BETTING

		Ks.
1—1 Everglade	4	56
2 Barbe Bleu	10	50
2—3 L'Amiral	6	52
4 Rostsky	2	53
5 Ibsen	1	50
3—6 Quadrilha	9	58
7 De Caldas	8	56
8 Nick	11	50
4—9 Gibatão	5	54
10 Benguarda	7	52
" Dadema	3	51

8º PAREO — A'S 17,00 HORAS
1.400 METROS — Cr$ 65.000,00

BETTING

		Ks.
1—1 Marta Rocha	10	54
2 Retinto	5	56
2—3 Rayon d'Or	2	56
4 Ipe-Roxo	6	56
5 Chuzada	9	54
3—6 Tolete	4	56
7 Max-xe	3	56
8 Horban	11	56
4—9 Austero	7	56
10 Bacchante	1	54
11 Lady Jess	8	54

DR. JOSÉ DE ALBUQUERQUE
Membro efetivo da Sociedade Sexologia de Paris
DOENÇAS SEXUAIS DO HOMEM
Rua do Rosário, 98
DAS 13 AS 18 HORAS

Julgamento hoje no Juri

Pelo Segundo Tribunal do Juri será realizado hoje, julgamento sob a presidencia do Juiz Bandeira Stampa, tendo sido incluidos em pauta os nomes dos réus Adauto Ribeiro e Virgilino Braz.

SUL AMÉRICA CAPITALIZAÇÃO, S. A.
COMPANHIA NACIONAL PARA FAVORECER A ECONOMIA
SORTEIO DE JUNHO DE 1956
Realizar-se-á no dia 30 do corrente, sábado, às 12,15 horas, na Sede da Companhia:
RUA DA ALFANDEGA, 41 - ESQ. QUITANDA - RIO DE JANEIRO
Os títulos em atraso poderão ser reabilitados até às 12 horas daquele dia.
EXPEDIENTE: de Segunda à Sexta-feira das 9 às 11,30 e das 13 às 16 horas
SÁBADO (Dia do Sorteio): Das 9 às 12 horas
SULACAP

SOFRE DE DOENÇAS AGUDAS OU CRONICAS?
Asma, Eczema, Reumatismo, Prostatites, Sinusites, Ciaticas, Hemorroides, procure o Dr. Jorge, médico do Centro Espirita Socorro dos Aflitos, que dispõem da mais moderna aparelhagem, lhe indicará o tratamento necessário. — Consultas as segundas, quartas e sextas-feiras, das 9 às 12 e das 16 às 19 horas
Consultório: Av. dos Democráticos n. 813 — Bonsucesso
— CONSULTA CR$ 60,00 —

Programa, colações, montarias e informes para hoje

1.º PÁREO — 1 500 METROS — CR$ 60.000,oo — CR$ 18.000,oo E CR$ 9.000,oo — ÀS 14,00 HORAS — RECORDE: GIBATÃO 85" 3/5

1—1 BILL	9	55	27	E. Castillo	Agora não pederá. Barbada	2º de Cocur Joie-Teil	86"4|5-1300-AP	M. Canejo
2 T. THE SECOND	3	55	50	L. Coelho	Difícil a nosso vêr. Cedo	5º de Tenda-Acquavit	133" 1900-AP	J. Morais
2—3 HOSPODAR	5	55	30	J. Martins	Melhorou e é artigo de fé	4º de Cocur Joie-Bill	86"4|5-1300-AP	M. Mendes
4 GALAOR	7	55	50	L.E. Castro	Pelo que demonstrou é cedo	8º de Cocur Joie-Bill	86"4|5-1300-AP	S. Freitas
3—5 JURATU	4	56	40	S. França	Volta bem movido. Bom azar	4º de L'Inconnu-Irir	87"2|5-1400-AL	A. Correa
6 REMBRANDT	1	55	35	P. Labre	Esperam boa atuação. Cuidado	7º de Cocur Joie-Bill	86"4|5-1300-AP*	J.S. Silva
7 CEDRO	10	55	50	P. Coelho	Não cremos que faça algo	6º de Cocur Joie-Bill	86"4|5-13.. -AP	F. Schneider
4—8 REI DO NORDESTE	6	55	40	J. Ramos	Agora cuidado. Pode surpreender	9º de Cocur Joie-Bill	86"4|5-1300-AP	J. Piotto
9 EL BANDOLERO	2	55	35	J. Portinho	O melhor azar desta carreira	3º de Rayon d'Or-Bill	91"2|5-1400-AP	A. Morales
" BREVILLE	8	55	35	F. Irigoyen	Estava meio bobo. Agora há fé	4º de Rayon d'Ir...ill	91"2|5-1400-AP	A. Morales

2.º PÁREO — 1.200 METROS — CR$ 50.000,oo — CR$ 15.000,oo E CR$ 7.500,oo — ÀS 14,30 HORAS — RECORDE: L'AMIRAL 73" 1/5

1—1 DELFINO	7	56	30	F. Irigoyen	Pode ganhar. Val atuar melhor	6º de Seu Julio-Jimmy	89"1|5-1300-AP	F. Schneider
2 SEDUTORA	8	54	35	D. Moreno	Não foi vendida, mas é duro	4º de Menina-Desfolha	78"2|5-1200-AU	M. Salles
2—3 MINOPIGRO	5	56	27	C. Morgado	Melhorou bastante. Otima poule	3º de Seu Julio-Jimmy	89"1|5-1300-AP	C. Pereira
4 SAIRA	2	54	40	H. Rebello	Ligeira apenas. Não gostamos	4º de Gar el Bazar-Igia	98"3|5-1500-AP	S. Amore
3—5 PEQUENO	6	56	35	O. Macedo	Artigo de fé. Levam barbada	7º de Tunuyan-Dark Boy	96" 1500-AU	F.A. Marusi
6 DORES DO CAMPO	1	54	50	J. Ramos	Difícil ganhar. Nada pretenderá	4º de Labelle-Sigin	100"2|5-1500-AP	R. Barbosa
4—7 FEDERAL	4	56	35	J. Graça	Dos bons azares desta carreira	7º de Farsista-Sucesso	97"1|5-1500-AP	Alv. Rosa
8 ARANDU	3	56	40	A. Portilho	Volta modificado. Cuidado	2º de P. Springs-Domarael	75"1|5-1200-AP	Y. Penha

3.º PÁREO — 1.400 METROS — CR$ 45.000,oo — CR$ 13.500,oo E CR$ 6.750,oo — ÀS 15,00 HORAS — RECORDE: GIBATÃO 85" 3/5

1—1 IKE	4	60	30	R. Martins	Ligeiro e na conta. Inimigo	2º de Chivi-Golden Gate	88" 1300-AP	M. Souza
2 MORENA FLOR	2	56	50	J.A. Silva	Não inspira confiança. Difícil	4º de Candongas-Sumaid	90"4|5-1300-AP	O. Lopes
2—3 BAICURI	10	60	40	D. Moreira	Tem chance de se colocar. Place	4º de Cleofas-Chivi	108"2|5-1600-AP	W. Costa
4 TAXIGIRL	5	54	50	G. Almeida	Não tem possibilidade alguma	2º de Geada-Goal	86"1|5-1300-AP	G. Feijo
5 CABO VERDE	11	54	40	D. Moreno	Nesta distancia pode figurar	4º de Geada-Taxi Girl	86"1|5-1300-AP	M. Salles
3—6 GARBO	3	60	40	J. Carlindo	Só surpreendendo. Não tem chance	7º de Fellow-Ike	84"3|5-1300-AM	C. Rosa
7 MARQUEZ	8	60	50	F.G. Silva	Pelo que vimos esta eliminado	6º de Chivi-Ike	88" -1300-AP	J. Craveiro
8 NENINHA	9	58	35	A. Reis	Volta muito "escondida". Cuidado	7º de Nuvem Azul-Gloriaby	102" 1500-AL	A. Barbosa
4—9 DARIENZO	1	52	30	A. Nobrega	Melhorou bastante. Levam fé	6º de Simonetta-Cabo Verde	77"1|5-1200-AL	C. Torres
10 GIN FIZZ	7	60	50	G. Calderano	Nada fez e vai continuar na fila	7º de Tucano-Bily	97" 1500-AU	C. Ribeiro
" GEADA	6	58	50	L. Acuña	Era o reforço. Pareo duro	1º de Taxi Girl-Goal	86"1|5-1300-AP	C. Ribeiro

4.º PÁREO — 1.600 METROS — CR$ 50.000,oo — CR$ 15.000,oo E CR$ 7.500,oo — ÀS 15,30 HORAS — RECORDE: FARINELLI 97" 2/5

1—1 BADURBIN	10	58	30	Não corre	Venderá caro a derrota. E' rival	4º de Embalo-Piratini	108" 1600-AP	S. Amore
2 ABOY	3	54	27	I. Amaral	O melhor azar da competição	1º de Quiroga-Balsamo	103"4|5-1600-AU	M. Raphael
2—3 PAN	4	60	30	D. Moreira	Seus responsaveis levam fé	3º de Embalo-Piratini	108" -1600-AP	G. Feijo
4 GEORGE SANDERS	1	58	30	A. Cardoso	Ligeiro, mas é mais difícil	1º de Monte Vernon-El Mayor	103" 1600-AP	A. Correa
3—5 ZOMBADORA	8	58	30	D. Moreno	Depositaria de esperanças. Firme	7º de Maypu-Jobil	93"4|5-1500-GU	M. Canejo
6 OLDEMBURG	2	52	40	M. Alves	Não está em condições de vencer	7º de G. Saders-Monte Vernon	103" -1600-AP	M. Salles
7 HORATIO	5	60	35	L. Dias	Na raia seca, correrá com chance	9º de Mimosa-Pan	90"4|5-1400-AU	N. Pires
4—8 MONTE VERNON	9	58	27	J. Portilho	Chegou perto sabado. Inimigo	2º de Boca Calada-Viento Norte	94"2|5-1400-AP	J. Lourenço
9 EONIO	6	56	35	A. Ribas	Cuidado com este. Prometendo...	4º de Boca Calada-Monte Vernon	94"2|5-1400-AP	E. Caminha
" LAFOGATA	7	54	35	L. Lins	Regular apenas. Não gostamos	9º de G. Saders-Monte Vernon	103" 1600-AP	E. Caminha

5.º PÁREO — 1.500 MTS. — CR$ 45.000,oo — CR$ 13.500,oo E CR$ 6.750,oo — ÀS 16,00 HORAS — RECORDE: JONLE 92" 1/5 (BETTING)

1—1 BURIL	4	60	25	D. Moreno	Venceu aqui mesmo. E' a força	1º de Stack-Tantalito	90"1|5-1300-AP	J. Piotto
2 TUCUMANA	11	52	50	M. Alves	Esta não é de nada. Pareo duro	3º de Buril-Stack	90"1|5-1300-AP	G. Rodriguez
2—3 EL GUAPO	8	60	30	A. Baffica	Volta muito bem. Competidor	7º de To Pepito-Danila	95" 1500-AL	Exp. Coutinho
4 EVOE'	2	58	50	L. Vieira	Nada de Evoé. Correndo mal	12º de Buril-Stack	90"1|5-1300-AP	C. Tourinho
5 BRILHANTINA	3	56	40	I. Amaral	Forfait garantido. Não cremos	3º de Olenewa-Boa Nova	67 1000-AP	C. Gomes
3—6 STACK	5	56	30	D. Moreira	Sempre no marcador. Há fé	2º de Burini-Tantalito	90"1|5-1300-AP	G. Feijo
7 SEU PIRES	1	52	50	A. Reis	Difícil para este. Vai esperar	11º de Buril-Stack	90"1|5-1300-AP	A. Barbosa
8 AL RIO	10	58	30	A. Portilho	Se correr é candidato temível	5º de Asseio-Holmio	102"4|5-1600-AL	Y. Penha
4—9 ALUETE	9	56	40	G. Almeida	Já figurou nesta companhia	1 de Holmio-Frania	107"3|5-1600-AU	J.E. Souza
10 JONDI'	6	54	40	M. Henriquo	Está aos poucos voltando a forma	7º de Buril-Stack	90"1|5-1300-AP	F. Schneider
11 PATATO	7	58	50	N. Pereira	Nada de Patato. E' forfait	10º de Buril-Stack	90"1|5-1300-AP	C. Souza

6.º PÁREO — 1.400 MTS. — CR$ 50.000,oo — CR$ 15.000,oo E CR$ 7.500,oo — ÀS 16,30 HS. — RECORDE: GIBATÃO 85" 3/5 (BETTING)

1—1 DONATARIO	9	54	35	W. Andrade	Pode chegar colocado. Firme	9º d. Sica-Kibar	77"1|5-1200-AP	J.W. Vianna
" DESCALCADA	12	54	35	J.A. Silva	Grande ajuda para Donatario	10º de Helvetico-Lapacho	89"4|5-1400-AP	J.W. Vianna
2 SEU JULIO	10	54	27	J. Portilho	Venceu muito bem. E' inimigo	1º de Jimmy-Minopigro	89"1|5-1300-AP	A. Correa
2—3 HALLAO	2	60	35	D. Moreno	Barbada nesta companhia. Sobra	Estreante	Estreante	
4 BAGE'	6	54	30	G. Almeida	Ligeiro e a distancia agrada	9º de Sica-Kibar	77"1|5-1200-AP	G. Feijo
5 SUCESSO	8	54	35	J. Tinoco	Como azarão é bem apostado	3º de Sica-Kibar	77"1|5-1200-AP	E. Morgado
3—6 SAL AMARGO	7	60	30	W. Meirelles	Seus responsaveis querem bisar	1º de Deserto-Descalçada	130"3|5-1900-AP	P.F. Camper
7 ROMANEIO	11	58	30	A. Cardoso	Bem arenatico e desenturmado	10º de Astro-Bambinal	88"3|5-1400-AU	G. Morgado
8 JUMPER	10	54	50	A. Portilho	Está correndo cada vez menos	5º de Sal Amargo-Deserto	130"3|5-1900-AP	Y. Penha
4—9 LAPACHO	5	60	35	M. Henriquo	Dará muito trabalho no final	7º de Astro-Bambinal	88"3|5-1400-AU	M. Gil
10 GIGLI	2	58	—	Não corre	Voltou meio gordo. Cuidado agora	8º de Haralem-Thebas	151"4|5-2200-AP	C. Rosa
11 KEVAL	4	54	27	L. Lins	Grande nome da competição. Olho	2º de Menino-Quinau	97" 1500-AP	C. Pereira

7.º PÁREO — 1.400 MTS. — CR$ 50.000,oo — CR$ 15.000,oo E CR$ 7.500,oo — ÀS 17,00 HS. — RECORDE: GIBATÃO 85" 3/5 (BETTING)

1—1 SICA	7	58	25	J. Marchant	Inimiga certa a vitoria. Firme	1º de Kiber-Sucesso	77"1|5-1200-AP	C. Cabral
" SARÇA	3	58	25	E. Castillo	Ajudará muito a Sica. Chance	3º de Suely-Icy Rock	85" -1300-AP	C. Costa
2 GAR EL BAZAR	1	52	50	J. Carlindo	Não cremos que faça algo	4º de Dubi Cacha-Giarola	94"1|5-1400-AP	J. Porta
2—3 QUEZILIA	13	52	30	O. Ulloa	Melhorando aos poucos. Há fé	5º de Rubi Cacha-Giarola	94"1|5-1400-AP	F. Pireira
4 HAMPTONIA	5	58	40	D. Moreno	Estreante. Apenas regular	Estreante		E. Caminha
" HULHA BRANCA	4	58	40	L. Lins	Reforço apenas. Não gostamos	7º de Corona-Senda	101"3|5-1600-AU	E. Caminha
3—5 DIFUSORA	2	56	30	F.G. Silva	Ligeira e tem chance de vencer	4º de Suely-Icy Rock	85" 1300-AP	A. Neves
6 SANHA	8	58	35	A. Cardoso	Das provaveis a vitoria. Firme	1º de Siva-Raspa	93" 1500-GL	A. Morales
7 LEA	12	52	40	G. Almeida	Melhorando sempre. Bom place	3º de Rubi Cachá-Giarola	94"1|5-1400-AP	G. Feijo
4—8 GIAROLA	6	52	30	J. Ramos	Pode ganhar. Artigo de fé	2º de Rubi Cacha-Giarola	94"1|5-1400-AP	J. Piotto
9 RASPA	11	56	35	P. Labra	Em raia normal pode chegar	4º de Aurora-Sarça	89"1|5-1400-AU	J.S. Silva
10 LABELLE	9	52	27	I. Amaral	Continua firme. Gostamos muito	1º de Sigla-Dalila Kia	100"2|5-1500-AP	C. Pereira
11 SIVA	10	43	27	M. Henriquo	Regular apenas. Surpresa	3º de Mistinguette-Sem...	99"2|5-1600-AL	W. Costa

Imprevista atitude da Associação Comercial de Niterói

Adiada uma Assembléia - Permanecem em suas últimas deliberações os Presidentes dos Sindicatos de classe - Revolta pela fragrante desistência do Presidente Dr. Carlos Guida Risso

Como é de praxe, deviam reunir-se terça-feira à noite, em sua sede do Palacio do Comércio, a Diretoria da Associação Comercial e o corpo associativo, além do Presidente da FFACIA e seus dirigentes, os quais tinham o maior interesse nessa reunião, dados os ultimos acontecimentos ali registrados, com a desistencia dos Presidentes dos Sindicatos de Classe, motivada pela resistencia encontrada no Presidente da Associação Comercial, Dr. Carlos Guida Risso, no sentido de trair aos compromissos assumidos, isto é, o recuo inesperado do mesmo, em desacordo com a vontade da maioria, de não cumprimento às notas fiscais. Verdadeiro tumulto estabelecer-se à porta do Edificio da A. Amaral Peixoto, ao se defrontarem com a inesperada deliberação dessa entidade, a que fez publicar na imprensa local a revogação da Assembléia, para o dia 4 de julho proximo futuro, quando urgiam medidas que deveriam ser tomadas, após os ultimos fracassos registrados nas «demarches» encetadas pelos dirigentes do comércio e o Governo. A espectativa em torno dessa reunião era das mais agitadas, porquanto o comércio desejava colocar em debate as duvidas surgidas, a fim de ver o rumo a tomar, mas, amanheceu sacudido com a infausta noticia. Assim mesmo, não acreditaram que pudessem tergiversar os dirigentes da Associação Comercial, em face da urgencia que requereriam tomar com relação às notas fiscais, mormente agora, que esperam a palavra de comando, para saberem que rumo devem seguir as congeneres dos municipios do Estado, a maior parte inconformada com a atitude do Dr. Carlos Guida Risso.

Em flagrante contraste com a atitude dos Presidentes dos Sindicatos, o Presidente da Associação Comercial, parece permanecer impavido, ante a revolta que está assolando seus associados, os quais ameaçam, segundo os dados que tivemos oportunidade de colher, deixar a entidade com seus quadros vazios, pois não compreendem o fracasso a que os quer levar o Dr. Carlos Guida Risso. Sua inexplicavel resistencia à classe poderá acarretar sérios desgostos, do momento que os associados dos Sindicatos estão formando em torno dos Presidentes demissionarios ampla resistencia no sentido de não aceitarem suas desistencias, o que vem engrossar a campanha contra as notas fiscais, ao que deveria realmente atentar o Presidente da Associação Comercial. Parece que S.S. temeu as criticas que lhe vêm sendo feitas ultimamente, no seio do comércio, quanto à sua atitude, de renuncia aos postulados firmados, até então inquebrantaveis e de franco repudio a uma lei que virá prejudicar não só ao comércio, como terá sérios reflexos na vida do povo fluminense. A incongruencia e o espirito pouco social desse dirigente, que foge à luta, numa das horas mais cruciais para uma reivindicação que agitou todo o Estado do Rio, só poderá acarretar sérias revoltas, não só do comércio como dos que assistem à luta dificil, que atravessam os lideres sindicais. Não compreende S.S. que assim terá cada vez mais agravada sua situação, ao invés de conquistar uma classe, pela qual vinha lutando com denodo e acirrado ânimo, a todos surpreendendo pelo retrocesso que deu à questão, até então em plano de poder colher louros.

O proprio Presidente da Federação das Associações Comerciais do Brasil, Dr. Rui Gomes de Almeida, quando recebeu a comissão de comerciantes do Estado do Rio, na sede do Palacio do Comércio, nesse dia indo ali incorporada a fim de colher sua palavra ouviu de S. Exa. em declaração que testemunhamos, sua inteira solidariedade as reivindicações dos homens do comércio do Estado do Rio, alertando-os ainda, que haviam encetado uma luta árdua que requereria dali por diante toda a fibra necessaria nessas ocasiões porquanto se perdessem suas pretensões, dificilmente o comércio em geral ganharia qualquer reivindicação. Acreditamos, entretanto, que S. Exa. com sua habilidade e o seu conhecimento quanto às lutas classistas, sempre atento aos interesses de sua coletividade, tomará qualquer papel de relevancia, mais uma vez, porquanto esboça-se triste perspectiva para a tradição da Associação Comercial de Niterói, que não está contando com a maioria, enquanto que os Presidentes dos Sindicatos demissionarios, assim mesmo presentes ao chamado de ordem de seus associados, compareceram à sede da Associação Comercial, pensando que o Dr. Carlos Guida Risso reconsiderasse a revogação que havia sido dada, ali juntando-se a eles no sentido de, unidos, analisarem a posição do comércio do Estado. Urge, para a FFACIA que ali foi representada por seu Presidente, Dr. Antonio de Freitas Quintela, que terá que sentir a interferencia amiga e esclarecedora do Dr. Rui Gomes de Almeida, que temos a certeza, saberá servir mais uma vez de mediador, talvez solucionando a contento a cisão que ora se registra na vizinha capital fluminense, salvaguardando as tradições de homens de bem, impedindo qualquer movimento que venha prejudicar as reivindicações do comércio.

Parece-nos mais simples, essa formula, a de aconselhar um homem, que preside os destinos de uma entidade de tanta significação e prestigio como a Associação Comercial de Niterói, a fim de que sua classe não se vire em peso contra si, enquanto que são desviados, nesse periodo, os entendimentos que deveriam surgir, para o resultado satisfatorio que o comércio está a reclamar. E' papel que assentaria perfeitamente ao Dr. Rui Gomes de Almeida, conhecedor da psicologia classista, que não pode ser prejudicada integralmente, pela resistencia de um homem. Um lider quando deseja recuar tem que analisar primeiro que não pode levar consigo uma classe inteira, prejudicando-a em suas reivindicações, numa hora de tanta significação social, em que homens são atacados pela ambição que se apodera de alguns, os quais são responsaveis pelo apôdo pouco recomendavel de «tubarões...» conforme tem sido vitima o comércio.

GAZETA JURIDICA

EDITAIS

JUIZO DE DIREITO DA QUINTA VARA CIVEL DO DISTRITO FEDERAL — ESCRIVÃO: RAYMUNDO DE MONTE ARRAES - EDITAL com o prazo de vinte dias, para ciencia de terceiros, na forma abaixo: — Eu, Doutor Basileu Ribeiro Filho, Juiz Substituto no exercicio pleno do cargo de Juiz de Direito da Quinta Vara Civel do Distrito Federal. — FAÇO SABER que por parte de Ivan Ferreira Coelho, foi dirigida a este Juizo a petição que se segue: — PETIÇÃO FLS. 2: — "Excelentissimo Senhor Doutor Juiz de Direito da Vara Civel. Ivan Ferreira Coelho, brasileiro, solteiro, comerciário, residente nesta Capital, vem perante Vossa Excelência expor e afinal requerer o seguinte: — 1) O suplicante é filho e unico herdeiro legitimo do falecido Thaleu Ferreira Coelho de Sá, cujo inventário corre pela Terceira Vara de Orfãos e Sucessões, primeiro Oficio; 2) Que naquele Juizo corre, também, uma ação ordinária para anulação do testamento deixado pelo inventariado, com fundamento na sua "incapacidade para os atos da vida civil", em razão de alienação mental; 3) Que no periodo da doença que o acometeu, o "de cujus", em sucessivas escrituras publicas de promessa e depois de compra e venda, evidentemente simuladas, transferiu para o nome de sua amásia, dona Laura Alves, os seguintes bens imóveis: a) apartamento sob o numero mil cento e um, no decimo primeiro pavimento no edificio da rua Marquês de Abrantes, numero duzentos e a quota ideal de 10-240 do terreno, transcrito digo, terreno, transcrito no Nono Oficio do Registro de Imoveis no Livro três-AII, folhas cento e quarenta e três, sob o numero dezoito mil e quarenta e cinco; b) apartamento numero mil cento e dois, no décimo primeiro pavimento do edificio da rua Marquês de Abrantes, duzentos, e a quota ideal de 10-240 do terreno, transcrito no Registro de Imóveis do Nono Oficio, livro três AI, folhas duzentos e oitenta e um, sob numero dezenove mil quinhentos e noventa e nove; c) apartamento sob o numero cinco, do edificio da rua Herculano de Barros, vinte e dois, com a fração ideal de 120-1.300 do terreno, transcrito no Nono Oficio do Registro de Imóveis no livro três-AN, a folhas setenta e dois, sob o numero dezenove mil novecentos e treze; 4) Que á vista da dilapidação patrimonial que ocorria e considerando o estado de saude de seu pai, o suplicante, logo que tomou conhecimento de tais transações, feitas à revelia, ingressou no Juizo da Segunda Vara de Orfãos e Sucessões, Segundo Oficio, com um circunstanciado laudo médico, requerendo a interdição de seu genitor; 5) Que naquela interdição, não consumada por morte superveniente, os doutores peritos concluiram que "não tem o paciente condições de sanidade mental que lhe permitam exercer pessoalmente os atos da vida civil", afirmando mais que "os acidentes cerebrais vem evoluindo há pelo menos cinco anos"; 6) Que tôdas as transações acima referidas foram realizadas no periodo que vai de vinte e sete de agôsto de mil novecentos e cinquenta e um a vinte de julho de mil novecentos e cinquenta e quatro, dentro portanto do periodo de incapacidade atestado pelos peritos daquele Juizo, a unanimidade; 7) Que em razão de tais fatos o suplicante ingressará oportunamente em Juizo com a competente ação ordinária visando a declaração de nulidade de tais transações, assegurados ao suplicante seus legitimos direitos sucessórios. Pelo que o suplicante, com base no artigo setecentos e vinte e seguintes do Código de Processo Civil, vem requerer o presente Protesto Judicial, a fim de que sejam mantidos e salvaguardados integralmente os seus direitos quanto aos referidos imóveis e suas rendas, para que os mesmos, até decisão final a ser proferida pela Justiça não saiam da posse e propriedade da compradora dona Laura Alves, nem sôbre os mesmos se constitua nenhum ônus real ou pessoal, nem sôbre suas rendas, sob pena de plena nulidade, nem que o suplicante tenha que pagar indenização de qualquer espécie e por qualquer pretexto. E para que esses direitos sejam garantidos contra a atual detentora de tais imóveis e contra terceiros adquirentes ou beneficiários por qualquer título, requer-se seja notificada dona Laura Alves, portuguesa, desquitada, de prendas domésticas, residente na rua Marquês de Abrantes, duzentos, apartamento mil cento e um, e que se faça público o presente protesto pelos competentes editais para ciencia de terceiros e para os fins de direito. Termos em que, pede deferimento. [illegible] e cumpridas todas as formalidades legais, requer ainda, na forma do artigo setecentos e vinte e três, seja o presente protesto entregue ao suplicante, independente de traslado. E, deferimento. Rio de Janeiro, quinze de junho de mil novecentos e cinquenta e seis. Paulo de Moraes Lopes, advogado. Despacho: — A. Sim. Editais com o prazo de vinte dias. Decorrendo-se cinquenta e seis. R. R. Filho". — Nesta conformidade, e expedido o presente edital, com o prazo de vinte dias, pelo qual ficam intimados terceiros para ciencia do protesto e fins de direito. — Dado e passado nesta cidade do Rio de Janeiro, aos vinte e um dias do mes de junho do ano de mil novecentos e cinquenta e seis. Eu, Luciano Cardoso Carvalho, Escrevente Juramentado, o extrai. E eu, Raymundo de Monte Arraes, Escrivão subscrevo. (a) Basileu Ribeiro Filho. — (Devidamente selado). — Está conforme, Raymundo de Monte Arraes.

JUIZO DE DIREITO DA SEGUNDA VARA CIVEL

De citação, com o prazo de trinta dias.

Eu, Doutor Sebastião Perez Lima Juiz de Direito da Segunda Vara Civel do Distrito Federal, Capital da Republica dos Estados Unidos do Brasil, faz saber aos que o presente edital virem, ou dêle conhecimento tiverem, que a este Juizo foi distribuido a petição do teôr seguinte: *Petição de fôlhas* 2: Excelentissimo Senhor Doutor Juiz de Direito da Vara Civel. Casa Bancária Oriental Brasileira Sociedade Anônima, estabelecimento de crédito á Avenida Calógeras numero oeis-A — Centro, nesta Capital, sendo credora da Farmácia Barbosa e Wilma Thereza Rodrigues Carvalho, Miguel Rodrigues de Carvalho e Maria de Lourdes Rodrigues de Carvalho, a primeira pessoa juridica, a segunda pessoa fisica, brasileira, solteira, o terceiro e a quarta brasileiros, casados, todos residentes á Rua Francisco Sá numero dezoito-B — Copacabana, nesta Capital pela importancia de Cr$ 19.500,00 (dezenove mil quinhentos cruzeiros) representada pelas Promissórias anexas, vencidas e não pagas, a primeira devidamente protestada, vem, perante Vossa Excelência, requerer a citação dos devedores para, no prazo de vinte e quatro horas pagarem o referido débito, juros e honorários do advogado, ou, não o fazendo, se proceda a penhora em tantos dos seus bens quantos bastem para a solução total da divida ficando os mesmos citados para todos os ulteriores têrmos da presente ação executiva. Outrossim, requer a Vossa Excelência que em caso de penhora de bens imóveis seja citada a mulher do executado Miguel Rodrigues de Carvalho, para ciencia da mesma e efeitos legais e de móveis sejam os mesmos removidos para as mãos do Depositário Judicial. Protesta por todo gênero de prova em direito permitido. Termos em que, Pede deferimento. — *Armando Pereira*, Advogado. (Estão coladas e devidamente inutilizadas Taxas Judiciárias no valor total de treze cruzeiros. Distribuida á Segunda Vara Civel em seis de setembro de mil novecentos e cinquenta e cinco. Despacho: "Autuado. Cite-se. Doze de setembro de mil novecentos e cinquenta e cinco. — *E. Pontes*". *Petição de fôlhas* 14: Excelentissimo Senhor Doutor Juiz de Direito da Segunda Vara Civel. Nos autos de ação executiva que Casa Bancária Oriental Brasileira Sociedade Anônima, move por êste Juizo contra Farmácia Barbosa Limitada e outros, a autora vem requerer a Vossa Excelência a citação por edital da ré Maria de Lourdes Rodrigues de Carvalho, pelo prazo de trinta dias, a fim de que a mesma executada tome ciência da penhora feita no imóvel penhorado á rua Mário Portela numero oitenta e seis, tomando ciencia como executada e, como mulher do executado. Pede deferimento. Rio, dezesseis de janeiro de mil novecentos e cinquenta e seis. — *Armando Pereira*, Advogado. Despacho: "Junte-se. Dezoito de janeiro de mil novecentos e cinquenta e seis — *E. Pontes*". *Despacho de fôlhas* 20: Intime-se por edital como se requer às fôlhas quatorze. Vinte e nove de fevereiro de mil novecentos e cinquenta e seis. — *E. Pontes*". A vista do deferimento expediu-se o presente, pelo qual fica citada a suplicada Maria de Lourdes Rodrigues de Carvalho, nos têrmos das petições e despachos que foram acima transcritos, para pagamento da importancia de Cr$ 19.500,00 (dezenove mil e quinhentos cruzeiros), juros da mora e custas, ciente de que este Juizo tem sua sede á Rua Dom Manuel numero vinte e nove, primeiro andar. O presente edital será afixado no lugar do costume e publicado pela imprensa, na forma da lei. Dado e passado nesta cidade do Rio de Janeiro, aos oito dias do mês de junho do ano de mil novecentos e cinquenta e seis. Eu, Maria de Lourdes Dunshee de Abranches, escrevente auxiliar, o datilografei. E eu, José Carlos Maciel da Silva, escrivão o subscrevo. — *Sebastião Perez Lima*. Está conforme — O escrivão, *José Carlos Maciel da Silva*.

Escandalosa proteção aos "tubarões" do tráfego

A falta de cumprimento das exigências legais por parte das emprêsas que exploram no Distrito Federal os transportes coletivos está determinando, de acôrdo com a lei a apreensão dos veiculos que se apresentam sem reunirem as condições devidas.

NUMEROSAS APREENSÕES

Ao que fomos informados a policia de trânsito está apreendendo os ônibus não emplacados, os lotações que não forem sujeitos a vistoria legal, etc.

Ascende a algumas dezenas de viaturas as que não tem sido apreendidas, determinando assim uma redução apreciável nos meios de transporte..

Acresce a isto que os próprios donos de emprêsas, para forçarem o aumento de passagens, estão por sua iniciativa, ou retirando viaturas da praça ou não cumprindo as prescrições legais, dando assim, no mesmo resultado: paralização de veiculos.

OS VEREADORES ACUSAM

Na Câmara Municipal fizeram ouvir-se protesto contra o serviço de vistoria da Policia que permitiria o emplacamento de ônibus e lotações sem a devida vistoria nem o cumprimento das exigências legais de segurança e conforto.

DEFENDE-SE

O SERVIÇO COMPETENTE

Logramos no serviço técnico da Policia que procede às vistorias de autos, imposição previa para ser concedido o emplacamento e consequente licença para transitarem, o seguinte:

São emplacados apenas os autos que são vistoriados, cumprindo as exigências.

Acontece, porém, que tudo no Brasil se consegue e ao que nos referiram, várias vezes tem sido recebidas «ordens superiores» para que determinadas emprêsas de ônibus e de lotações, não sejam objeto de vistoria.

A defesa daquele serviço, a ser fundada, envolve um assunto gravissimo: gente com poderes de mandar a policia não cumprir a lei, está contribuindo para o mal-estar da população e perigo permanente de suas vidas, a fim de satisfazerem felizes ricaços donos de emprêsas.

Com vistas a quem de direito, aqui fica a denúncia.

O conto da carne-seca

Prêso em flagrante de suborno o desportista Paulo Hugo

Quando passava duas «abobrinhas» para o fiscal de alimentação do Centro Psicanalistico Nacional, com o intuito de suborná-lo e assim fraudar um fornecimento de gêneros alimenticios para a rede de hospitais administrados por aquele orgão, foi preso em flagrante o comerciante Paulo Hugo Coelho Pereira, estabelecido com armazem de comercio atacadista.

O FATO

Conduzido ao 8º Distrito Policial declarou o fiscal João dos Santos Fonseca, residente à Travessa Virginia 69, que o comerciante, procurou-o dizendo-lhe que não podia manter o mesmo padrão de qualidade dos fornecimentos anteriores no tocante ao xarque de vez que o produto por ele recebido dos produtores era de qualidade inferior. Para concordar com a substituição teria o fiscal uma gratificação de Cr$ 2.000,00 mensais ao que o funcionário respondeu com uma evasiva qualquer prometendo dar uma resposta mais tarde.

O FLAGRANTE

Comunicado o fato ao diretor do Centro este aconselhou o fiscal a procurar o Distrito Policial, no caso o 8º, onde foi destacado um investigador para acompanhar o caso. Na tarde de ontem encontraram-se o fiscal e o comerciante num bar da rua Miguel Couto, ocasião em que o comerciante introduziu subrepticiamente duas cédulas de mil cruzeiros num livro que o fiscal levava. Surgiu então o investigador que apreendeu o livro conduzindo-os para o 8º D. P., onde o comerciante declarou que o funcionário lhe havia pedido a quantia emprestada, sendo preso no momento que satisfazia o pedido. O comissário de serviço, porém, não aceitou a explicação sendo o comerciante autuado em flagrante.

Amaral Peixoto, um embaixador á altura de sua missão

O sr. Amaral Peixoto provou mais uma vez, que o sr. Juscelino Kubitschek não poderia ter escolhido melhor chefe para nossa missão diplomatica em Washington.

Ao microfone de «A voz do Brasil», ontem, revelou-se um diplomata na inteira acepção da palavra, abordando — com inteiro conhecimento de causa e raro bom gosto na escolha dos problemas a discutir — algumas das questões que mais de perto interessam nossas relações com os Estados Unidos.

Disse que «as relações comerciais entre o Brasil e os Estados Unidos sempre foram excelentes. O país norte-americano é o nosso maior mercado e dele recebemos não só grande parte do equipamento que garante o nosso desenvolvimento industrial, como também matéria-prima de que necessitamos. As exportações do Brasil para os Estados Unidos chegaram a representar quase que 50% do total das nossas exportações, e o Brasil no calculo geral do comércio com os Estados Unidos, isto é, na soma dos valores importados e exportados, representa o 2º lugar, só superado pelo Canadá. Com o que exportamos para os Estados Unidos, obtemos as divisas necessarias para custear as nossas importações como também a de outros países que praticamente nada nos compram, mas nos quais nós precisamos comprar. E ainda com essas divisas fazemos frente aos compromissos decorrentes de financiamentos obtidos, aos dividendos correspondentes aos capitais aqui invertidos e ao pagamento de fretes e seguros».

INCREMENTAR AS EXPORTAÇÕES

Acrescentou o novo chefe da nossa missão diplomatica em Washington que «precisamos, pois, ter a maior atenção para com o comércio entre os dois países e procurar incrementar o mais possivel a nossa exportação. Isto, entretanto, está condicionado não só às possibilidades da nossa produção como também às necessidades de consumo do mercado norte-americano. Parece-me, à primeira vista, que o campo mais rapido para isso será o dos minérios. Sabemos que as necessidades da industria siderurgica norte-americana são enorme e as nossas possibilidades são tambem grandes, dependendo apenas do aparelhamento de ferrovias e de alguns portos. O que precisamos fazer inicialmente é facilitar a exportação. Queixam-se, e com justificada razão, os exportadores de que perdeu um tempo precioso na obtenção de «vistos» e no preenchimento de certas formalidades. Para que tudo isto? Será que tão complicado sistema elimina a possibilidade de fraude? Não me parece, e as noticias recentemente publicadas, atestam justamente o contrario. Estou certo de que o ilustre Ministro da Fazenda dará solução ao caso, facilitando a vida do comercio e punindo os fraudadores que desviam todos os anos milhões de dolares. O grande programa de empreendimentos publicos do Presidente Juscelino Kubitschek precisa de cruzeiros para as obras que aqui vão ser feitas, mas tambem de dolares para a importação dos equipamentos necessarios. Está assim condicionado às nossas possibilidades financeiras e, como desejamos que seja fielmente cumprido em beneficio do país, devemos empregar todos os esforços para a sua viabilidade.

TURISMO

O embaixador Amaral Peixoto, continuando as suas considerações, abordou um outro problema:

— Outro setor de que muito poderemos esperar é o do turismo, que representa para o México uma disponibilidade de mais de US$ 300.000.000,00 (trezentos milhões de dolares). Uma propaganda bem orientada, conjugando-se os esforços do governo aos das empresas de transporte e de hoteis, poderia, em pouco tempo, canalizar para o nosso país quantia bem razoavel.

INTERCAMBIO CULTURAL

— Há, ainda, no campo das nossas relações, um outro grande setor a ser explorado: o das relações culturais entre os dois povos, promovendo-se maior aproximação entre os meios universitarios. Prosseguindo o caminho que já vem sendo seguido, poderiamos mandar maior numero de professores brasileiros para fazerem conferencias e cursos nas universidades americanas, ao mesmo tempo que intensificariamos a ida de alunos com bolsas de estudo para as escolas daquele país. Do mesmo modo receberiamos aqui professores e jovens americanos que viriam fazer o mesmo nas nossas escolas. Em 1953, já encontrei numerosos brasileiros tirando cursos nas universidades americanas, mandados pelo DASP e pelo Conselho Nacional de Pesquisas. Precisamos prosseguir no mesmo rumo, intensificando as relações culturais entre os dois países o que redundará no melhor conhecimento, entre os dois povos e, consequentemente no fortalecimento dos laços de amizade que nos ligam.

COMPREENSÃO MUTUA

— As relações entre o Brasil e os Estados Unidos — disse o nosso representante — só podem melhorar com o conhecimento maior entre os dois povos. Não haverá lugar para desconfiança nem para prevenções. Vozes isoladas, lá ou aqui, não representam o pensamento da grande maioria, muito menos dos homens de responsabilidade, orientadores da opinião publica. Muito menor será ainda a influencia dos que deliberadamente desejam perturbar essas relações, por motivos e razões bem conhecidos. A nossa politica em relação aos Estados Unidos foi traçada há mais de um século e tem sido invariavelmente seguida por todos os homens que neste país têm tido a responsabilidade de sua direção. Mais do que nunca devemos e estamos dispostos a seguir esta orientação.

NOVA FASE

— A Embaixada do Brasil em Washington tem sido ocupada pelos mais eminentes homens publicos do Brasil. Nos exemplos que eles deixaram procurarei me orientar a fim de corresponder à confiança que em mim depositou o eminente Presidente da Republica.

Recebo essa missão — concluiu o embaixador Amaral Peixoto — como uma grande honra que me é conferida, mas também como uma enorme oportunidade que se me oferece de prestar serviços ao meu país. Depois de ter governado o meu Estado durante doze anos, de ter sido membro da Assembléia Nacional Constituinte e Deputado Federal por cinco anos, e orientado o Partido Social Democratico, na ultima campanha presidencial, inicio uma nova fase na minha vida publica. Espero não decepcionar os meus patricios e não faltar à confiança que em mim depositou o meu amigo Presidente Juscelino Kubitschek.

Colaboração da FAB em Socorro do Nordeste

O Ministério da Aeronáutica tomará o máximo interêsse em cooperar na campanha em que está empenhado o bispo Dom Helder Câmara, em favor das populações nordestinas vitimas das longas estiagens. Nesse sentido dirigiu ao Chefe do Estado-Maior da Aeronáutica, a seguinte nota:

"Solicito a Vossa Excelência baixar urgentes instruções ao COMTA, no sentido de que, de maneira substancial, colabore no socorro ás populações do nordeste, atingidas pela sêca. Dita colaboração deverá consistir no transporte de gêneros.

D. Helder Câmara dará as indicações do material disponivel que poderá desde logo ser transportado".

DR. BRANDINO CORRÊA
Doenças dos órgãos Genito-Urinários, ambos os sexos
RUA MÉXICO, 11, 6º andar, Grupo 602 — Ás 14 horas.

26 de Abril F. Clube x Sete de Abril F. Clube

Prêso outro assaltante dos postos de gasolina

Em ação os internos do SAM - Passeava quando foi prêso

Quando se encontravam diligenciando sôbre os assaltos praticados contra os postos de gasolina, os investigadores Caetano e Isnar, ambos lotados no 22º Distrito Policial, lograram prender, na rua Bento Lisboa, o meliante Artur dos Santos Rodrigues, vulgo "Cascavel" (solteiro, 19 anos, rua Tavares Bastos, 59). Conduzido àquele Distrito, após breve interrogatório, o meliante confessou ter tomado parte, com Guido Lima e outro malandro, que atende pelo vulgo de "Filuca", nos assaltos realizados aos postos Amendoeira, Trevo e um outro de que não se lembrava o nome nem o local.

EGRESSO DO SAM

As autoridades apuraram que **Cascavel** vinha cumprindo pena no Serviço de Assistência a Menores, de onde é foragido. E que foi expulso, em fevereiro último do Corpo de Fuzileiros Navais, a bem da disciplina.

Após ter sido autuado, Artur foi removido para o 20º Distrito Policial onde foi trancafiado no xadrez.

Pequenos fatos policiais

BANQUETES DE LADRÕES

A secção de Vigilância do 21º Distrito Policial, na tarde de ontem, conseguiu prender os larápios Jerônimo Martins, (solteiro, 19 anos), sem residência e profissão, e seu cumplice, o menor C. S., de 16 anos, ambos procurados por diversos assaltos naquela jurisdição. Os larapios, após leve interrogatórios leveram as autoridades nos intrujões Quilock de Souza (solteiro, 26 anos) e seu irmão Gutemberg Moura de residentes na rua Dois, 8, na Vila da Penha, onde foram apreendidos os seguintes objetos: 30 pacotes de linguiça, 15 latas de azeite português; 60 quilos de batatas, um aparelho de jantar, além de cinco despertadores e várias peças de roupa. Ao que se presume os larápios, estavam preparando um banquete.

Os ladrões, juntamente com os intrujões, foram trancafiados no xadrez, onde aguardarão destino.

ASSALTO A LUZ DO DIA

Na tarde de ontem deu entrada no Hospital Souza Aguiar, apresentando contusões e escoriações, o motorista Carlos Roldão Vicente Alves (solteiro, 27 anos, rua Sarmento Pinto de Oliveira, 53), que após ter sido medicado declarou que foi assaltado na rua Machado Coelho, esquina da Avenida Presidente Vargas, por três individuos, que após tirarem 240 cruzeiros e seu relógio de pulso, fugiram em um taxi, acompanhados de uma mulher.

Horas depois as autoridades do 13º Distrito Policial, com auxilio do motorista que serviu de melhantes, conseguiram prender os larapios Pedro Faria Rayholt (solteiro, 31 anos, rua Castro Alves, 11 fundos) e Jorge de Morais (solteiro, 26 anos, rua Maia Lacerda, 45), que confessaram-se autores da façanha e, reconhecidos pela vitima, foram trancafiados no xadrez.

DOENTE SUICIDOU-SE

Em estado de coma, deu entrada no Hospital Miguel Couto, a senhora Alda da Silva Oliveira (desquitada, 30 anos, rua Sá Ferreira, 234 apartamento 66) que, veiu a falecer horas após ali chegar, por intoxicação de gaz. Seus parentes declararam as autoridades, que o suicidio foi motivado, por estar a jovem senhora sofrendo de moléstia incuravel. As autoridades do 2º Policial registraram o fato, tendo sido o corpo removido para o necrotério do Instituto Médico Legal.

CAMARA FEDERAL

(CONCLUSÃO DA PÁGINA 3)

UNE, para evitar que elementos estranhos ao meio estudantil, muito mais interessados na agitação do que na causa dos estudantes, invadissem aquela entidade, para fazer maiores provocações. As 16 horas daquele dia, recebeu um telefonema do deputado Afonso Arinos comunicando que havia sido espancado por elementos da Policia Especial, em frente ao edifício da UNE, o deputado Adauto Cardoso. Procurou tomar informações imediatas do Chefe de Policia, para transmiti-las àquele representante. O Chefe de Policia declarou não ter conhecimento do fato e que não havia Policia Especial no local, asseverando-lhe, depois, que na sede da UNE a situação era tranquila. Mas enviou ali elementos que lhe trouxessem informações mais detalhadas. Em outra ligação telefônica, informara-lhe o Chefe de Policia que o deputado Adauto Cardoso estava naquela repartição, submetendo-se a corpo de delito. Procurou comunicar-se, novamente, com o Sr. Afonso Arinos, que não estava em casa e recebeu, logo depois, um telefonema do Presidente da Câmara, seguindo, com ele e o vice-presidente do Senado, ao encontro do Chefe da Nação, que garantiu o respeito às imunidades parlamentares, acrescentando que autoridades superiores não podiam ser responsáveis por violências, acaso praticadas pelos agentes do Poder Publico.

RESPONDENDO APARTES

Depois de responder apartes dos srs. Ernani Satiro, indagando as causas pelas quais não foram afastados o Chefe de Policia e o Comandante da Policia Militar, e Odilon Braga, estranhando o fato de o ministro da Justiça, sendo senador, não ter comparecido ao gabinete do presidente da Camara para apresentar solidariedade aos parlamentares espancados, disse: "Jamais gostei das cortezias protocolares. Prefiro revelar nos meus atos o aprêço ao Parlamento e às imunidades parlamentares. E' a primeira vez que se censura um Ministro de Estado porque êle não quis fazer uma visita de cortezia, mas preferiu tomar uma atitude firme e decisiva para apurar a veracidade dos fatos. Não cabe no Ministério da Justiça interpelamento. As informações perfeitas sòmente poderiam ser dadas depois do inquérito. A Camara poderia esperar o término do inquérito, para então convocar o Ministro, a fim de prestar esclarecimentos. Daí a razão porque não quis comparecer expontaneamente a esta Casa para dizer toda a verdade, que só o inquérito policial pode apurar".

O sr. Fidélis da Cunha, aparteando, lembrou que o sr. Nereu Ramos sempre procurou defender as imunidades parlamentares, tanto assim que quando o deputado Tenório Cavalcanti esteve ameaçado nessas imunidades o sr. Nereu Ramos voou até a cidade de Caxias, a fim de defender, com o seu prestigio de presidente da Camara aquele parlamentar.

Continuando, disse o sr. Nereu Ramos que espera o término dos inquéritos, para poder aplicar a pena aos culpados. Acrescentou não negar que houveram violências e ferimentos, mas era preciso apurar como elas ocorreram e os seus responsaveis.

RADIO GLOBO

Reportando-se o que ocorrera com a Rádio Globo, disse que no dia em que discursou na Camara o sr. Adauto Cardoso, sôbre os acontecimentos, recebera um telefonema daquela emissora, comunicando que fôra obrigada a sair do ar no momento em que estava irradiando o discurso do referido parlamentar. Nesse mesmo momento mandou um amigo seu telefonar ao Chefe de Policia, para se informar sôbre o que havia.

Enquanto essa pessoa ligava para o Chefe de Policia, êle, Nereu Ramos, recebe uma comunicação da Rádio Globo de que as suas irradiações tinham sido restabelecidas. Isso aconteceu em dois ou três minutos, o que mostra o equivoco. Não houve nenhuma determinação proibindo a irradiação do discurso do sr. Adauto Cardoso, pois se houvesse não estaria ali, naquele momento, como Ministro da Justiça.

Finalizando sua exposição, voltou a declarar que espera as conclusões dos inquéritos para, então, deliberar, certo que não faltará ao seu passado e ao respeito que deve ao Poder Legislativo. E, assim, após discursar cêrca de duas horas e meia, deu o ministro Nereu Ramos por encerrada a sua exposição.

A sessão foi, então, suspensa por quinze minutos, para um descanso. Na reabertura, prosseguiu-se as interpelações, tendo falado em primeiro lugar, como autor da convocação, o sr. Aliomar Baleeiro. Inscreveram-se para as interpelações, que se prolongaram até às 20 horas, além do sr. Aliomar Baleeiro, mais os seguintes deputados: Rogê Ferreira, Gurgel do Amaral, Alberto Torres, Bruzzi de Mendonça, Josué de Souza, Colombo de Souza, Chagas Rodrigues, Celso Peçanha, Medeiros Neto, Oscar Carneiro, Castilho Cabral, Ernani Satiro, Segadas Viana, Flores da Cunha, Fernando Ferrari e Freitas Aguiar.

Reunião das Pioneiras Sociais

Sob a presidência da senhora Edith Pinheiro Guimarães, vice-presidente, as Pioneiras Sociais estiveram reunidas ontem no Palácio das Laranjeiras.

O principal assunto ventilado foi a próxima chegada dos Hospitais Volantes que a instituição encomendou a Philips Export de New York e que já se encontram no porto Norte-Americano as vesperas de embarcar para o Rio.

A esta reunião onde também foram debatidos assuntos de setor medico, aos cuidados do Dr. Pinto da Rocha, estiveram presentes as seguintes dirigentes das Pioneiras Sociais, Edith Pinto Guimarães, Zembla Pinheiro Chagas, Lais Romero, Mena Fiala, Heloisa Lins, Lourdes Rosenburgo, Nadir Martins, Yolanda Lact e Ordália Leite Neto.

Dentro de breves dias estará em pleno funcionamento a Sede Social das Pioneiras, á rua Pereira da Silva, n. 96. As reformas realizadas no prédio já estão sendo concluidas e os móveis estão em fase de acabamento devendo assim funcionar brevemente a sede da entidade presidida pela Sra. Sarah Lemos Kubitschek.

Aniversário do Instituto dos Marítimos

Em comemoração ao transcurso, no próximo dia 29, de mais um aniversário do Instituto de Aposentadoria e Pensões dos Marítimos, a Federação Nacional dos Trabalhadores Marítimos e Fluviais e a Federação Nacional dos Oficiais de Máquinas, Motoristas, Condutores, Foguistas e Eletricistas, farão cumprir, naquela data, um programa de solenidades que se iniciará ás 9 horas, com uma série de inaugurações e visitas ás dependências do Hospital Central dos Marítimos, segundo-se a entronização de uma imagem de São Pedro na capela dêsse nosocômio, bem como a celebração de missa oficiada por D. José Távora, bispo do Rio de Janeiro.

Em prosseguimento ás comemorações, realizar-se-á, tarde ás 12 horas, uma visita á Ilha do Viana, e, ás 19 horas, uma solenidade na sede do Ipanema Clube.

Os vetos ao Regulamento de Embarque do Café

Segundo apuramos no Ministério da Fazenda, após ouvir as razões apresentadas pelo Govêrno do Estado de São Paulo, Centro do Comercio de Café do Rio de Janeiro, Associação Comercial de Santos, Diretoria do Instituto Brasileiro do Café o presidente da Junta Administrativa do mesmo Instituto sôbre o Regulamento de Embarque para a safra cafeeira de 1956-57, o Govêrno da República resolveu vetar os seguintes dispositivos do referido Regulamento:

Parágrafo 3º do artigo 6º;
Item 4º do artigo 11;
Parágrafo 3º e 4º e suas letras, do artigo 11;
Artigo 12;
Artigo 13 e seu parágrafo único;
Parte final do artigo 5º e
Artigo 10 e seus parágrafos 1º e 2º

Congresso Nacional de Servidores Públicos

Acompanhados do lider Vieira de Melo, foram recebidos, ontem, no Catete, pelo Presidente da República, os dirigentes da União Nacional dos Servidores Públicos (UNSP), da União dos Servidores Postais e Telegráficos, Associação dos Servidores do Ministério da Fazenda, Associação dos Motoristas do Serviço Público, Casa do Guarda Civil, Associação dos Servidores do D. N. E. R., Associação dos Servidores de E. F. C. B., do Arsenal de Marinha, da Fábrica do Realengo e outras associações de funcionários, que lá compareceram com o objetivo de convidarem o Chefe da Nação a comparecer à solenidade de instalação do III Congresso Nacional de Servidores Públicos, a realizar-se em Salvador, Bahia de 1 a 7 de julho próximo.

Na oportunidade, S. Excia., lamentando não poder comparecer, afirmou, entretanto, que se fará representar pelo sr. Vieira de Melo, determinando, outrossim, que sejam dispensados do ponto todos os servidores federais e autárquicos que comparecerem ao Congresso, nos dias estritamente necessários.

Novo Secretário da Ordem Nacional do Mérito

Sob a presidencia do sr. Juscelino Kubitschek e com a presença do ministro Aníbal Freire, chanceler, e demais membros do Conselho da Ordem, realizou-se, ontem, no Palacio do Catete, uma reunião da Ordem Nacional do Mérito. Entre os assuntos tratados, destacou-se a designação, pelo Conselho, do ministro Aluisio Napoleão de Freitas Rego, chefe do Cerimonial da Presidencia da República, para secretario da Ordem do Mérito.

"Ano Santos Dumont" no Instituto de Educação

Realiza-se no próximo dia 28, ás 16 horas a inauguração das comemorações do "Ano Santos Dumont", no Instituto de Educação desta capital. O ato contará com a presença de altas autoridades especialmente convidadas, destacando-se altas patentes da Aeronáutica entre as quais o Brigadeiro Gabriel Grum Moss, comandante do Transporte Aéreo.

Por ocasião das solenidades, o Brigadeiro Grum Moss fará entrega solene do diploma de "Amigo do CAN" a várias pessoas da Municipalidade que foram agraciadas.

Falam pelos clubes...

(FALADOR)

— Que o Atletico da rua da Alegria, não está com muita sorte nestes últimos domingos...

* * *

— Que o suposto técnico Agnaldo Estrela, está acabando de afundar a secção esportiva do Confiança. Sôbre isso eles não falam nada...

* * *

— Que o Concórdia Futebol Clube, vem concordando com as vitórias adversárias...

A praça de esportes do 26 de Abril Futebol Clube, de Campo Grande, será palco na tarde de domingo proximo, de sensacional peleja entre as equipes do clube local e o Sete de Abril Futebol Clube, da estação de Paciencia.

Em torno desta pugna, reina o mais vivo interesse, em virtude dos referidos clubes se defrontarem pela primeira vez.

LUIZINHO A GRANDE ATRAÇÃO

O meia direita **Luizinho**, ex-defensor do Campo Grande, atualmente defendendo as cores do Sete de Abril, será a atração máxima.

SERA' MODIFICADO O QUADRO DO 26 DE ABRIL

Segundo conseguimos apurar o desportista José Augusto, diretor de esportes do 26 de Abril, fará grandes modificações em sua equipe, principalmente na linha atacante, que vem sendo o ponto fraco do quadro.

ZEZINHO CONFIANTE

O jovem desportista Zezinho técnico do Sete de Abril Futebol Clube, está confiante para esta peleja e espera mesmo conseguir uma vitória frente aos pupilos de José Augusto, em seus próprios dominios.

* * *

BOI EIRO O COLONIAL, EM SEU PROPRIO CAMPO

O Sete de Abril Futebol Clube, tinha um compromisso assumido com o Colonial Futebol Clube, de Santa Cruz, nos dominios deste.

Sendo um clube que cumpre com os seus compromissos assumidos, o Sete de Abril, rumou para o campo do Colonial Futebol Clube. A peleja, não foi realizada pois os jogadores do Colonial, foram assistir o encontro entre as equipes do Brasil e Uruguai. Sem comentários.

* * *

BRILHANTE VITORIA DO SETE DE SETEMBRO (LEBLON)

O Sete de Setembro Futebol Clube, do Leblon, venceu domingo último, em Cordovil o Grêmio Esportivo Cordovilense, por 4x1, com goals assinalados por Djalma e Airton, dois tentos cada um.

QUADRO VITORIOSO E PRELIMINAR

Jogou o Sete de Setembro Futebol Clube, com a seguinte constituição:

Beleza; Bil e Geraldo; Zezio, Cabocio e Raimundo; Djalma, Jair, Flavio, Airton e Tião.

Na preliminar, ainda venceu o clube de Zezinho, pelo escore de 3x1.

* * *

CAMPEONATO DAS FABRICAS DE CALÇADOS

Em disputa do Campeonato das Fábricas de Calçados, jogaram sabado ultimo, no gramado do Atletico Futebol Clube, as equipes do Mundial Futebol Clube e Adão Futebol Clube.

O Mundial venceu com categoria pelo escore de 4x1, formando com a seguinte equipe:

Josué; João e Miguel; Paulo Babi e Duilio; Rubens, Aureliano, Coxias, Rosquinha e Natanel.

DIFICIL VITORIA DO S. MARTINHO

No campo do Comercio Exterior jogaram domingo último, as equipes do Esporte Clube São Martinho e Infanto da Piedade Futebol Clube.

O São Martinho, para vencer pelo escore mirimo, teve muito que lutar. Os defensores do São Martinho, lutaram muito, principalmente os da defesa para garantir o triunfo.

QUADRO VENCEDOR PRELIMINAR E MARCADORES

Acir, marcou o goal que deu a vitória ao São Martinho, que atuou com o seguinte quadro:

Maninho; Carlos e Santos; Stefano, Carlos II depois Conta e Magro; Osvaldo depois Anibal, Acir, Pereira depois Raul, Nilton Santos e Geraldo.

Na luta travada entre as equipes de aspirantes dos mesmos clubes, ainda venceu o São Martinho por 2x1.

* * *

SOCIAIS ESPORTIVAS

Transcorreu ontem o aniversário natalicio do desportista Angelo Turóla, presidente do Armo Atletico Clube e primeiro tesoureiro do Centro Esportivo Filhos de São Jorge.

O aniversariante que foi muito cumprimentado, oferecerá aos seus amigos, um coquetel, no proximo sábado, em sua residencia, sita á rua Aracolaba, 305, em Honório Gurgel.

TEATRO

(CONCLUÃO DA 6ª PAGINA)

em Cinemascope, na Eskye, das 14 às 22 horas.

«O VALE DOS REIS», no Rio Branco, das 14 às 22 horas.

«O FILHO DE ROBIN HOOD», no Mem de Sá, das 14 às 22 horas.

«SOMBRA VERDE» e «FANTASMA DO CASTELO», no Marrocos, a partir das 14 horas.

«ROCHEDOS DA MORTE», em Cinemascope, no Floriano, a partir das 14 horas.

«GENIAL E' DE MORTE» e «OS HEROIS DE MALTA», no Olimpia, a partir das 14 horas.

«LEMÔNIO DA SELVA» e «A QUADRILHA DOS DALTONS», no Bandeira, a partir das 14 horas.

«MORRO DA TRAIÇÃO», no Catumbi, a partir das 14 horas.

«ATILA, REI DOS HUNOS», em Cinemascope, no Guanabara, das 14 às 22 horas.

«LADRÃO DE CASACA», em Vistavision, no Royal — Mauá — Melo e Regência, das 14 às 22 horas.

«CAÇADORES DE URANIO» e «MULHERES PRE-HISTORICAS», no Vila Isabel, a partir das 14 horas.

«A GARGANTA DO DIABO», no Ramos, a partir das 14 horas.

«IVANHOE», no Palácio Higienópolis, das 15 às 21 horas.

«ODIO ENTRE IRMÃOS», no Rydan, a partir das 14 horas.

«SVENGALI», no Rosário, das 14 às 22 horas.

«A GRANDE CHANTAGEM», no Moderno, a partir das 14 horas.

«SAI DE RAIXO», no Santa Helena — Paraiso — Santa Cecilia — Novo Horisonte e Marabá, a partir das 14 horas.

«UM PECADO EM CADA ALMA», em Cinemascope, no Leopoldina, das 14 às 22 horas.

«O ESCUDO NEGRO DE FLAWORTH», em Cinemascope, no Monte Carlelo, das 14 às 22 horas.

EM NITEROI

CENTRAL — «Terrivel Como o Inferno», em Cinemascope, das 14 às 22 horas.

RIO BRANCO — «O Amor, Sempre o Amor» e «Rumo ao Pacifico», a partir das 14 horas.

IMPERIAL — «Traição», a partir das 14 horas.

OLEON — «Feras Humanas», das 14 às 22 horas.

ICARAI — «Derradeiro Levante», das 14 às 22 horas.

CASSINO — «O Ladrão do Rei», das 14 às 22 horas.

GRILL — «Sultana Safiyé», das 14 às 22 horas.

SÃO BENTO — «Sai de Baixo», das 14 às 22,20 horas.

MANDARO — «Escravas do Harém», a partir das 14 horas.

PALACE — «Quando o Coração Floresce», a partir das 14 horas.

SÃO JORGE — «Sai de Baixo», das 15 às 21,40 horas.

EM PETRÓPOLIS

CAPITÓLIO — «Em Cada Coração Um Pecado».

D. PEDRO — «Colonga», «Duas Condenadas» e «A Cruz de Meu Destino».

ESPERANTO — «Sai de Baixo».

SANTA TEREZA — «Pantano Sinistro» e «Por um Beijo de Amor».

PETRÓPOLIS — «Sangue Rebelde».

Caixas para rádios, toca-discos, televisão e alta-fidelidade

Estilos modernos em madeiras de lei, adaptamos rádios em móveis. Rádio Trucco — Rua Visconde do Rio Branco, 35, sobrado — Telefones 52-0901 e 32-3101

Dentaduras Americanas

Absoluta segurança estética. Faço em 48 horas. Quebrou sua dentadura? Cairam os dentes? Não tem pressão? Conserto-as rápido. — Avenida Marechal Floriano n. 219, — 1.º andar. Tels. 49-0252 e 42-2364. Dra. Rocha e Lustosa.

Terrenos em Kosmos e Paciência

TERRENOS sem entrada e sem juros nos subúrbios de Kosmos e Paciência (E. F. C. B.), a Cr$ 45.000,00, com mensalidades de Cr$ 450,00 mensais com construções livres. Grandes loteamentos já habitados, nas estações de Kosmos e Paciência. Tratar em Kosmos, na barraca azul, com Gomes ou Cabral, ou na Rua Sul América, 1.327, Estação de Bangu. Não percam a oportunidade de comprar um excelente terreno.

MUITA TERRA E POUCO DINHEIRO! -- TERRENOS EM NITERÓI

Lotes com 750 mts. quadrados por apenas Cr$ 28.000,00 em prestações de Cr$ 400,00. Veja para crer, a 30 minutos das barcas! Reserve hoje mesmo seus lugares para visitar êste magnífico local no próximo domingo.

Tratar com F. Xavier: Av. Pres. Vargas, 529, 6.º, s/611, tel. 23-0572

ACEITAMOS CORRETORES

Por estarem contundidos foram poupados: Hélio, Hilton e Alvaro

Placar internacional de ontem: Fluminense, 1 x Espanhol, 0 (Rio) e São Paulo, 2 x F. C. do Pôrto, 0 (S. Paulo) após boas partidas

Movimentou-se com muito acêrto a Seleção Nacional

Ontem, foi um dia dos mais movimentados em São Januário, pois muita atividade foi registrada.

Pela manhã, deu-se a apresentação dos craques, sendo que tudo correu dentro de um ambiente dos melhores.

O TREINO

De um modo geral a prática inicial dos brasileiros foi das melhores e agradou sobremaneira. Flavio sem duvida soube armar um grande escrete e nos não temos dúvida de que o que ele poderá brilhar frente aos italianos como o fizeram contra paraguaios e uruguaios.

GOALS E QUADROS

Camisa Branca: — Gilmar; Djalma Santos e Edson; Formiga, Zozimo e Nilton Santos; Canário, Zizinho, Leonidas, Didi e Ferreira.

Camisa Amarela: — Veludo, Paulinho e De Sordi; Deoto, Edson e Nilton; Maurinho, Luizinho, Moacir, Lucas e Pepe.

JUIZ — Gualter Gama de Castro. Apenas a prática durou um tempo e houve dois goals assinalados de Zizinho e outro de Maurinho.

HOJE, INDIVIDUAL E AMANHÃ APRONTO

Ficou mais tarde decidido que haverá hoje, pela manhã um rigoroso individual e amanhã a revisão médica e escalação definitiva do nosso onze. Ambiente, repetimos, ótimo e os players satisfeitos.

ANO 81 RIO N.º 148

GAZETA DE NOTICIAS

5.ª FEIRA, 28 - Junho - 1956

O TEMPO

TEMPO — Instavel

TEMPERATURA — Etavel

VENTOS — Variaveis fracos

MAXIMA — 27,1

MINIMA — 17,6

Estiveram em ação América e Bangu

OSWALDINHO, participou do ensaio dos rubros

Preparando-se para os seus futuros jogos, estiveram, ontem, em ação, os quadros do America e do Bangu. Praticas das melhores e que agradaram muito. Em Campos Sales, vitoria dos efetivos por 3x1, goals de 91, Romeiro e Washington, contra um goal de Cerinho. Em Moça Bonita, registrou-se um empate de 1x1, goals de Nivio e Moacir.

O Bonsucesso com os olhos voltados para o campeonato

O Campeonato Carioca de 956 está prestes a se iniciar. Gentil Cardoso é um técnico precavido, com larga experiência dos sacrifícios que são precisos para um clube alcançar uma posição de destaque num Campeonato, mormente quando este clube não possui grandes jogadores como é o caso do seu clube, o Bonsucesso. Assim é que Gentil Cardoso vem preparando cuidadosamente os seus pupilos para fazer uma os seus pupilos para fazer, se possivel,. uma campanha bonita no próximo campeonato.

JADIR UMA PROMESSA

No treino de conjunto levado a efeito na manhã de ontem, em Teixeira de Castro, o jovem Jadir, vindo do Vasco da Gama, foi uma grata surprêsa para os simpatizantes rubro-anis. Foi sem dúvida alguma, a sensação do treino. O marcador final foi de 4 tentos a 1 para os efetivos e Jadir foi o autor de 3 tentos, todos de bela feitura. E' um elemento jovem, de muito futuro e se vier a ser contratado pelo Bonsucesso poderá se constituir num elemento dos mais úteis ao conjunto.

COMO FORMARAM OS QUADROS

EFETIVOS: — Arlindo; Mauro e Gonçalo; Edil, Gilberto e Jorge; Milton, Nicola, Jadir, Valdemar e Nilo.

SUPLENTES: — Helio; Edson e Ivan; Valdemar, Santoro e Augusto; Ailton, Alberto, José, Milton e Gilson.

Os tentos foram de autoria de Jandir, como dissemos acima, sendo o goleador da tarde com 3 tentos e Milton 1, para os titulares, e José foi o único ponto dos supientes.

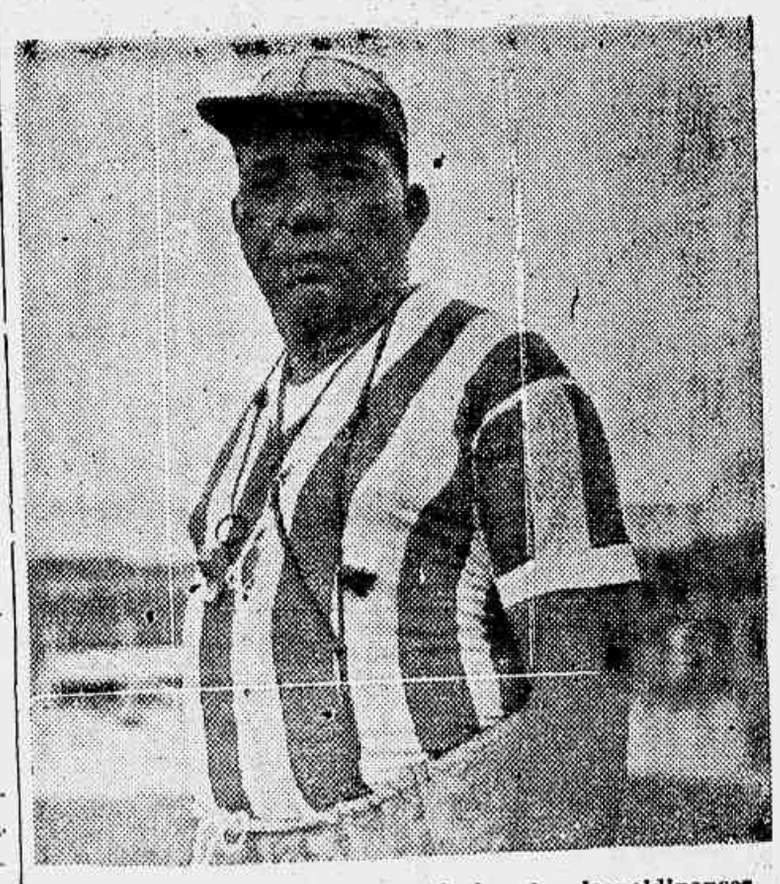

GENTIL CARDOSO, grande técnico dos leopoldinenses

Venceu a Portuguêsa em Praga

PRAGA, 28 (Do correspondente) — No jôgo de ontem em Praga, a Portuguêsa venceu o Dinâmo por 2 x 1.

SABARÁ, seguiu com o Vasco para a Venezuela

Voltou o Flamengo aos braços da torcida!

A nossa reportagem esteve, na tarde de ontem, no Aeroporto Internacional do Galeão, quando regressou a delegação do Flamengo.

GRANDE RECEPÇÃO

O Flamengo, como não podia deixar de acontecer, teve recepção das mais condignas, estando na base do Galeão inúmeros desportistas, paredros, jornalistas, etc. Também anotamos a presença de Jaime de Carvalho, em grande forma com a sua tradicional banda de música.

NOS BRAÇOS DA TORCIDA

Por outro lado, a torcida do rubro-negro vibrou com a volta da delegação. Voltou, pois, o Flamengo, aos braços da torcida.

De um modo geral todos regresaram bem e sem novidade. Falamos com diversos jogadores entre eles: Rubens — Indio — Babá — Joel — Tomires e todos revelaram satisfação

REPOUSO E CAMPEONATO A VISTA

Os craques rubro-negros terão folga por alguns dias, e depois retornarão aos exercicios.

RUBENS, regressou bastante satisfeito

Espanhol x Corintians, esta noite, em São Paulo

S. PAULO, 28 (Para G.N.) — Mais um bom jogo terá lugar esta noite, tendo como local o Pacaembú. Estarão frente a frente os quadros do Corintians e do Espanhol numa peleja que tende a agradar bastante.

Reina, em torno desse encontro o mais vivo interêsse.

Deixou o Rio, com destino a Venezuela, o Vasco

O Vasco da Gama como se sabe vai participar de um grande certame internacional que tem como sede Caracas. Sendo assim, ontem, noite, o Vasco deixou esta cidade, rumando para São Paulo, inicialmente.

A DELEGAÇÃO CARIOCA

O gremio de São Januário deixou o Rio assim:

Chefe — Hilson de Faria; Diretor — José Rodrigues; Medico — Valdir Luz; Tecnico — Martin Francisco e Jornalista — José Araújo.

Jogadores: Carlos Alberto — Helio — Haroldo — Darlo — Belini — Clever — Laerte — Coronel — Orlando — Beto — Sabará — Vavá — Artof — Pinga — Djair — Iedo — Valter — Livinho e Haroldo.

TRANQUILOS OS VASCAINOS

Tivemos o ensejo de ouvir alguns craques do Vasco.

Todos se mostraram confiantes e esperam brilhar no certame de Caracas, certame internacional e de muita responsabilidade.

NOSSOS PALPITES PARA A CORRIDA DE HOJE

(DO CRONISTA JURACY ARAÚJO, CHEFE DA REPORTAGEM TURFISTA DA "GAZETA DE NOTICIAS")

			DUPLAS
BILL	— HOSPODAR	— EL BANDOLERO	— 12
PEQUENO	— MINOPIGRO	— DELFINO	— 23
IKE	— CABO VERDE	— NENINHA	— 12
ABOY	— M. VERNON	— EONIO	— 14
BURIL	— STACK	— AL RIO	— 13
KEVAL	— SEU JULIO	— HALLAÔ	— 14
LABELLE	— SICA	— QUEZILIA	— 14

Amanhã, nesta capital, a "Esquadra Azurra" para o jôgo com o Brasil